Fundado el 14 de Enero de 1917
AÑO XXVIII N.o 9,687

LA NACION

(EMPRESA PERIODISTICA "LA NACION" S. A.)

TIEMPO PARA SANTIAGO
HOY: Nubosidad parcial.

EDICION DE 16 PAGINAS

SANTIAGO DE CHILE, MARTES 13 DE JUNIO DE 1944

PRECIO EN TODO EL PAIS: UN PESO

LOS ALIADOS AVANZAN EN LOS TRES FRENTES DE EUROPA

Ocuparon Carentan y alcanzaron los accesos de Saint-Lo

Llegaron a 15 Kmts. de la cercada base de Cherburgo

500.000 franceses se han alzado contra los nazis

El círculo de arriba señala el frente de batalla de Normandía y la zona del Canal de la Mancha que cruzan los convoyes que noche y día están abasteciendo y reforzando a las tropas de invasión. Los círculos de abajo muestran las regiones montañosas cercanas a los Pirineos (Tolosa y Tarbes) y de los Alpes de Saboya (Grenoble, Chambery, etc.), donde se han alzado las poblaciones francesas, uniéndose a los guerrilleros o maquis en su heroica lucha contra el invasor alemán.

Reñidos combates se libran en las zonas de Tarbes y Tolosa.- Patriotas se disponen a asaltar Grenoble

Nazis ejecutan a los rehenes

LONDRES, 12.— (U. P.). — (Por John A. Parris).— Insurrecciones sin precedente ocurrieron a través de Francia, y las estaciones de radio controladas por los alemanes avisan que todos los patriotas serán fusilados.

Al mismo tiempo, volvieron a anunciar que la gran base naval de Tolón ha sido bombardeada por una escuadra aliada. La radio de Vichy anunció el ataque a Tolón y otros encuentros navales posteriores en que un barco inglés fué incendiado, pero esta información no ha sido confirmada por nadie.

Viajeros que llegan a la frontera española, dicen que 500.000 patriotas franceses aproximadamente participan en los levantamientos, particularmente en las zonas de Tarbes y Tolosa, al suroeste de Francia, y sostienen sangrientas luchas con tropas alemanas y con los milicianos franceses.

Informaciones dignas de crédito recibidas en España dicen que han sido interrumpidas todas las comunicaciones entre Burdeos y París y que hay una confusión en las carreteras, seriamente dañadas, peor que durante la invasión de Francia.

GRENOBLE CERCADA

Una información de radio captada en Argel desde el interior de Francia, dice que Grenoble, en las cercanías de la frontera italiana, ha sido aislada durante los últimos dos días por las fuerzas de resistencia francesas, y despachos de Zurich informan que los patriotas se disponen a asaltar la ciudad.

Desde Argel, se dice que 700 miembros del movimiento secreto francés fueron quienes volaron las líneas férreas que conducen a Normandía, atacaron la muralla del Atlántico y las plantas eléctricas una semana antes de la invasión y sabían que estaban preparando la invasión, según se reveló esta noche en esferas francesas en comunicación con el movimiento de resistencia. Se agregó que una línea fué volada en dieciocho sitios.

LEVANTAMIENTO EN EL SUR

Se siguen recibiendo aquí de varias fuentes, informaciones sobre levantamientos análogos en otras regiones, especialmente al sur de Francia. Las radios de París y Vichy revelaron que las autoridades alemanas de ocupación han tomado bajo su mando una vasta extensión de la Francia central, incluyendo Vichy, y ha asumido el poder ejecutivo en los departamentos de Allier, Cantal, Alto Loira y Puy de Dome.

Despachos suizos y suecos informan que los nazis han comenzado a ejecutar rehenes como represalia por las actividades de los patriotas franceses. Se informa que ya fueron ejecutados varios centenares de personas y "Courier de Geneve" informa que 25 rehenes fueron "ejecuta-

(PASA A LA PAG. 6)

Con el avance aliado en Francia e Italia y el asalto general desencadenado por los rusos en el istmo de Carelia (señalado por la flecha), se ha iniciado la ofensiva combinada anglo-ruso-americana, acordada por Roosevelt, Churchill y Stalin en la conferencia de Teherán. Además de la embestida contra Finlandia, los rusos proyectan otras cuatro ofensivas generales a lo largo del extenso frente oriental.

El ataque contra Finlandia tendría por objeto alcanzar el dominio del golfo del mismo nombre, a fin de iniciar un avance posterior hacia los países bálticos y permitir que la flota rusa, anclada en Kronstadt opere con más libertad en las aguas de ese mar. Este movimiento tal vez sea combinado con desembarcos aliados en el Sur de Noruega, con el objeto de atacar a los alemanes en su mar interior. Si esto se llevara a cabo, los nazis invadirían Suecia, a manera de contragolpe.

Finalmente, las próximas embestidas rusas hacia la península de los Balcanes, podrían combinarse con desembarcos anglo-americanos en las costas de Dalmacia y Albania, ya parcialmente dominadas por los guerrilleros yugoeslavos.

LOS RUSOS AVANZARON 16 KILOMETROS EN CARELIA Y TOMARON 30 POBLACIONES

Ocuparon las ciudades de Vammelsu, Raivola y Kivennapa.- A 65 Klmts. de Viipuri (Viborg)

MOSCU, 12.— (U. P.)— (Por Meyer S. Handler). — Las fuerzas rusas irrumpieron hoy a través de las destrozadas defensas finlandesas en la parte más angosta del istmo de Carelia, avanzando más de 16 kilómetros, y ocupando más de 39 poblaciones en la jornada que abarca el comunicado de esta noche.

Los despachos del frente dicen que largas columnas de tanques, cañones y tropas de Govorov irrumpen en persecución de las fuerzas finlandesas que se retiran precipitadamente sin siquiera tener tiempo para destruir puentes o dinamitar caminos. Pravda dice esta mañana: "Ha llegado el turno a los satélites finlandeses. Los alemanes no les ayudan, ni les ayudarán. La misma suerte espera a los otros satélites y a Alemania misma".

En rápido avance por el terreno cruzado por ríos y lagos, las fuerzas del general Govorov ganaron hoy 16 kilómetros por el ferrocarril de Leningrado a Viipuri y Helsinki, ocupando la población costera de Vammelsuu, donde se encuentran a 65 kilómetros al sudeste de Viipuri, por el momento, meta de la primera fase de la ofensiva. En la misma región los rusos se apoderaron también de Raivola, población a cinco kilómetros al noreste de Vammelsuu.

A la derecha, otra ala de las fuerzas de Govorov avanzó 12 kilómetros para ocupar Kivennapa, quedando por ese lado igualmente a 65 kilómetros de Viipuri.

LOS RUSOS ATACAN EN UN FRENTE DE 18 KILOMETROS

La ofensiva soviética se desarrolla sobre un frente a 18 kilómetros que se extiende desde Raivola, cerca de la costa del Golfo de Finlandia, hasta Vivennapa.

Raivola está a 16 kilómetros más allá de la frontera prebélica ruso-finlandesa de 1939, línea limítrofe que después de la guerra de invierno de 1939-40 se adelantó hasta más allá de Viipuri. Kivennapa está también 16 kilómetros más allá de la misma frontera.

En tres días de ofensiva los rusos arrollando las fuertes defensas levantadas por los finlandeses en bosques y pantanos, y aprovechando los lagos y ríos, ha navanzado 35 kilómetros, en demanda del estratégico golfo de Viipuri, donde la poderosa escuedra soviética del norte podría ayudar en operaciones anfibias.

Con su avance, las tropas de Govorov se acercan a la llamada Línea Intermedia de Defensas, después de haber roto la segunda faja de fortificaciones de la reconstruída Línea Mannerheim. La línea intermedia está inmediatamente al sur de Viipuri.

En los demás sectores del frente germano-ruso, dijo el comunicado de la noche, no hubo cambios hoy lunes.

COMUNICADO RUSO

El parte aludido dice textualmente:

"Hoy 12 de junio, nuestras tropas que operan en el istmo de Carelia al norte de Leningrado, vencieron los obstáculos de ingeniería en bosques y caminos, librando batallas ofensivas en cuyo transcurso capturaron los importantes centros de la defensa finlandesa de Vivennapa y Raivola, y otras 30 localidades. Entre ellas se cuentan Termolovo, Hartonen, Multala, Tirttula, Ikola, Tyriseva y Vammelsuu.

"En los demás sectores del frente, no ha habido cambios.

"Ayer 11 de junio fueron derribados 20 aviones enemigos."

Rebasada la ciudad de Montebourg.- Flota americana apoya la ofensiva contra Cherburgo

Contraofensiva nazi en Tilly

COMANDO SUPREMO ALIADO, 12 (U. P.)— (Por Virgil Pinkley).— Las fuerzas aliadas, atacando desde un frente establecido a firme en una extensión de 100 kilómetros y que en su mayor profundidad llega en algunos puntos a 30 kilómetros de la costa alcanzaron hoy hasta los suburbios de St. Lo, importante centro de comunicaciones al suroeste de Bayeux, y desalojaron a los germanos de Carentan, base de las defensas alemanas en la península de Cherburgo.

La mayor amenaza en el sector que enfrenta la costa normanda se proyecta hacia St. Lo, después de un rápido avance desde Lison por una parte, y por los bosques de Cerisy por la otra, sector en el cual fué cortado el principal camino de Bayeux al suroeste hasta la plaza misma. Es evidente que los alemanes concentran fuerzas de tanques en St. Lo, punto que deben defender a toda costa si desea contar siempre con una salida desde la península de Cherburgo, y a la vez dominan los refuerzos que se envían a la zona al interior de Carentan por un lado y de Caen por el otro.

Carentan cayó, a las 8.30 A. M. de esta mañana, huyendo los alemanes por una angosta brecha que les quedaba al sur del pueblo, en vista de la amenaza de reducir a polvo sus últimas posiciones con un formidable cañoneo desde el mar.

A 15 KILOMETROS DE CHERBURGO

Más al oeste, dentro de la península de Cherburgo, las tropas norteamericanas rebasaron Montebourg sin ocuparla y avanzaron hacia el extrebo de la península para colocarse tremo de la península para colocarse a unos 15 kilómetros del gran puerto. El avance se efectúa con apoyo de buques de guerra norteamericanos, inclusive acorazados, que apoyan a las tropas de tierra mediante bombardeos de las posiciones enemigas tanto en el litoral como tierra adentro especialmente de las alturas que defienden la retaguardia de Cherburgo.

INGLESES AMENAZAN RODEAR CAEN

Frente a la cabeza de puente normanda, al oriente de la península las fuerzas anglo-canadienses avanzaron más allá de Tilly-sur-Seulles, y columnas británicas amenazan rodear Caen, cuya caída puede producirse en el curso del día, aún cuando hasta mediada la tarde no se habían recibido despachos oficiales.

El Comando Supremo Aliado caracterizó la situación esta tarde como "un poco mejor que satisfactoria", mientras que desde su cuartel general del 21.o Grupo de Ejército, el general Montgomery informó que sus hombres "consiguieron un gran éxito colocándose en posición de aprovechar al máximo lo logrado".

Aclarado el tiempo en la mañana las tropas de asalto continuaron con el incansable apoyo de las fuerzas aéreas, pues más de 7.000 salidas en todo el día rindieron el más estrecho contacto conocido en operaciones coordinadas aéreas y terrestres. Las comunicaciones germanas están cada día peor, y un anuncio oficial dice que los alemanes emplean "ferries"

(PASA A LA PAG. 6)

FUERZAS DE ALEXANDER ESTAN A 96 KILOMETROS AL NORTE DE ROMA

Destruído el 14.o Ejército alemán.- Mark Clark se acerca a Orbetello.- Leese ocupó Cantalupo y Sommavilla

ROMA, 12. — (U. P.). — (Por Reynolds Packard). — Los ejércitos aliados de Italia que han avanzado 96 kilómetros al noroeste de Roma, continúan sus avances en todos los sectores, y han destruído al 14.o ejército alemán, salvo pequeños núcleos de tropas que están "empeñadas principalmente en apoderarse de los vehículos de transporte de sus propias fuerzas para acelerar la retirada.

Unidades del Quinto Ejército, en un avance de más de 12 kilómetros al norte de Montalto di Castro, se aproximaron a Orbetello, situado sobre la carretera de la costa donde contraatacaron dos compañías alemanas. Los intentos nazis de detener la acción aliada, pronto fueron frustados, prosiguiendo continuar el avance del Quinto Ejército.

Más hacia el este, otras unidades del mismo ejército ocuparon Monte Piascone, 14 kilómetros al noroeste de la ocupada población de Viterbo. Después continuaron avanzando hasta Bagno Regio, 24 kilómetros al norte de Viterbo, y 96 kilómetros al noroeste de Roma, siendo éste el punto más distante ganado por los aliados en su avance desde la capital italiana.

EL OCTAVO EJERCITO OCUPO SOMMAVILLA

El Octavo Ejército, en lucha al otro lado de las montañas en la costa oriental del río Tiber, ocupó Sommavilla 46 kilómetros al norte de Roma, y Cantalupo 48 kilómetros al noreste. En el sector montañoso central, unidades neozelandesas avanzaron a través de la ocupada ciudad de Avezzano. En la zona del Adriático, otras unidades del Octavo Ejército desplazaron totalmente de alemanes la región situada al sur del río Pescara. Según algunas informaciones, los aliados han cruzado ya este río.

El 14.o ejército del general Eberhardt von Mackensen, que durante meses contuvo a las tropas del Quinto Ejército en la cabecera de playa de Anzio, "ha dejado de existir como formación organizada de combate", según declaró un vocero aliado. Al tiempo de los ataques alemanes en febrero pasado contra la cabecera de playa, el 14.o ejército nazi constaba de unos 150 mil hombres, repartidos en diez divisiones.

DESINTEGRACION DE LAS FUERZAS ALEMANAS

Los prisioneros del Décimo Ejército califican ahora la situación de los alemanes como caótica. La mejor prueba de la desintegración de este ejército, que también en un tiempo fué poderoso, es el hecho de que se ha encontrado en poder de los prisioneros tomados pases oficiales que dicen: "El portador tiene autorización para proseguir, bien solo o en grupos pequeños, hacia la zona de reunión, cerca de Florencia".

En reemplazo del destruído 14.o ejército los alemanes trajeron desde el norte de Italia, tres nuevas divisiones, a fin de intentar contener a los ejércitos aliados, mientras se reorganizan las maltrechas tropas alemanas. Se tiene entendido que éstas son la 21.a división de campo de la Luftwaffe, y las divisiones de infantería 356.a y 162.a. Los elementos más avanzados de las fuerzas aliadas se encuentran a 140 kilómetros de Florencia y la línea Rimini-Florencia-Pisa.

El mal tiempo restringió nuevamente el apoyo aéreo aliado, pero formaciones relativamente fuertes de cazas-bombarderos ametrallaron y bombardearon las columnas alemanas en los caminos, y destruyeron un puente del camino costero en Cecina, 32 kilómetros al sur de Liorna, sobre la línea de Roma a Pisa.

El Director de Aeronáutica de Chile en B. Aires

BUENOS AIRES, 12. — (U. P.)— El Director de Aeronáutica de Chile, señor Aurelio Celedón, comisionado para estudiar las conexiones aéreas con las autoridades argentinas, inició las visitas protocolares acompañado del Adicto Aéreo, comandante Francisco Concha, después de haber saludado al Embajador de Chile, señor Ríos Gallardo

¡"ERCILLA" SALE HOY MARTES!

14 PAGINAS DEDICADAS A LA INVASION!

Fase por fase Ud. asistirá a la reconstitución sinóptica del gigantesco combate, realizada por los mejores dibujantes del mundo.

Además: ¡4 páginas de las últimas telefotos de la lucha en Francia!

Reserve con tiempo su ejemplar antes de que se agote.

AL PUBLICO

La COMUNIDAD AGUIRRE Y MONTT en su "Aviso al Público" de ayer, pretende menoscabar nuestro prestigio comercial con su párrafo "procedió a registrar a su nombre en Febrero del año en curso la marca Pontet-Canet, sin nuestro conocimiento".

La citada marca "PONTET-CANET" fué creada por esta Oficina en 1935; y siendo nuestra, no hemos procedido incorrectamente al ejercitar el derecho de su inscripción, ni necesitábamos para ello de su consentimiento. No obstante y amparando fórmulas legales publicamos en la prensa local sus detalles los días 15, 16 y 17 de Febrero en los Diarios "LA HORA" y "LA OPINION", y en "EL DIARIO OFICIAL" el día 15 de ese mismo mes, dando un plazo de 30 días para quién quisiera formular objeciones.

Creemos no son precisos mayores comentarios...

SOCIEDAD COMERCIAL

MELOSSI Y PALACIOS S. A.

SERRANO 53

AVISOS ECONOMICOS CLASIFICADOS

CARLOS OSSANDON OFRECE:

.5.000.—MATURANA. CASA DE UN PISO, CONSTRUCción sólida, living, comedor, 2 dormitorios, baño instalado, cocina, dependencias, patio. Nueva York 25. — Ossandón.

155.000.—BULNES, CASA DE UN PISO RECIEN TERMINADA, salón, comedor, dos dormitorios, baño, cocina, patio deuda: 85.000 — Ossandón.

195.000.—CATEDRAL, 3 CASAS BIEN TENIDAS, HALL, comedor, 10 dormitorios baño, cocina, dependencias, patio; altos, comedor, 2 dormitorios, baño, cocina, dependencias; bajos, living, comedor, 3 dormitorios, baño, cocina, dependencias, tiene renta, dueda: 40.000 Caja Hipotecaria. Nueva York 25.

200.000.—LIBERTAD, CASA MODERNA DE DOS PISOS living, comedor, 3 dormitorios, baño instalado, cocina, dependencias, terraza, patio Nueva York 25.—Ossandón.

220.000.—ROSAS. CASA DE UN PISO, BUEN ESTADO, Living, comedor, salón, escritorio, 7 dormitorios, 2 baños cocina, dependencias, dos patios. Nueva York 25.

320.000.—ENTRE CATEDRAL Y COMPAÑIA, PROPIEDAD de renta, bien tenida, 3 pisos, a) local, 4 piezas, patio y servicios; b), 12 piezas, galería, baño instalado; c), 12 piezas, galería, baño instalado, d), cinco piezas, patio; buena renta. Nueva York 25.

320.000.—ENTRE HUERFANOS Y COMPAÑIA, CASA DE tres pisos, muy bien tenida, construcción sólida, living, comedor, salón, escritorio, cocina, dependencias, patio, 9 dormitorios, baño instalado, dos terrazas. Deuda: 112.000 Caja FF. CC. Nueva Rork 25 —Ossandón.

350.000.—CATEDRAL, CASA DE UN PISO BIEN TENIDA, hall, galería, comedor salón, escritorio, 4 dormitorios amplios, parquets en comedor y galería, cocina, despensa en subterráneo, dependencias, patio, jardín, facilidades de pago. Nueva Mork 25.—Ossandón.

370.000.— ENTRE CATEDRAL Y SANTO DOMINGO. DOS casas en altos y dos casas en bajos, propiedad de renta, facilidades de upago.—Ossandón.

380.000.— ENTRE BRASIL Y FONTECILLA, CASA DE UN piso, bien tenida, living, comedor grande, escritorio, 7 dormitorios, baño instalado, cocina, dependencias, patio, jardín, arboleda frutal, parrón, gallineros. Deuda: 60.000 Caja Ahorros EE. PP., facilidades de pago. Nueva York 25.—Ossandón.

400.000.—AVDA. PORTALES ESQUINA, CASA DE UN PIso, muy bien tenida calefacción eléctrica, parquets, galerías, comedor, salón pintado al óleo, 5 dormitorios, 2 baños instalados, cocina, dependencias, patio, garage, deuda: 120.000 Caja EE PP. y PP. Nueva York 25. — Ossandón.

400.000.—LIBERTAD, PROPIEDAD DE RENTA, DOS CAsas altos y bajos, cada una de hall, galería, comedor, escritorio, 3 dormitorios, baño instalado, cocina, dependencias, patio, jardín, galpón. Deuda: 80.000 Bco. Hipotecario, renta mensual: $ 3.400. Nueva York 25.—Ossandón.

400.000.—SANTO DOMINGO CASA MODERNA, DOS PIsos, perfecto estado, asísmica, hall, living, comedor, 4 dormitorios con closets, baño instalado, calefacción central, cocina, dependencias, patio, terraza. Deuda: 250.000. Nueva York 25.—Ossandón.

480.000.—SANTO DOMINGO ESQUINA, CASA DE TRES pisos, calefacción a gas, asísmica, parquets, terraza, living, comedor, salón, escritorio, 5 dormitorios 2 baños instalados cocina, repostero, dependencias, patio, garage. Deuda: 100.000. Nueva York 25.

500.000.—ANDES, PROPIEDAD DE RENTA, 8 CASAS (6 a la calle y 2 interiores) local comercial, renta 4.500 mensual. Nueva York 25

550.000.—ENTRE SAN PABLO Y MARTINEZ DE ROSAS, propiedad de renta, compuesta de dos locales, comerciales, renta: $ 60.000 anuales, deuda: 100.000 Caja Hipotecaria. Nueva York 25.—Ossandón.

550.000.—AVDA. PORTALES ESQUINA, PROPIEDAD DE renta, dos casas en altos y dos en bajos, muy bien tenida, renta: 3.200 mensuales. Nueva York 25.

580.000.—RIQUELME, CASA DE 3 PISOS Y UN DEPARtamento de renta, construcción sólida, muy bien tenida, estilo moderno, calefacción a gas, piso de parquets, hall, living, comedor, con chimenea, 5 dormitorios, uno con closets, 3 baños instalados, completos, dependencias, patio, jardín, garage, bodeguita para licores; departamento independiente con renta, deuda: 90.000 Caja EE. PP. y PP., facilidades de pago.— Nueva York 25.

700.000.—HUERFANOS, PROPIEDAD DE RENTA, 4 DEpartamento en 4 pisos, deuda: 65.000 Caja Hipotecaria, facilidades de pago, renta: 4.500 mensuales. Nueva York 25.

750.000.—ENTRE VICTORIA SUBERCASEAUX Y VICTOrino Lastarria, propiedad de renta compuesta de 3 departamentos y un subterráneo, cada uno con living, comedor 3 dormitorios, baño instalado, cocina, repostero, y dependencias, deuda: 40.000 renta: 4.500 mensuales. Nueva York 25.

800.000.—HUERFANOS, DOS CASAS EN ALTOS Y UNA EN bajo, en buen estado, a) hall, comedor, escritorio, 5 dormitorios, baño instalado, cocina, dependencias; b) hall, comedor, salón 10 dormitorios, 2 baños instalados, cocina, numerosas dependencias, dos patios, c) hall, comedor, salón, 5 dormitorios, baño instalado, cocina, dependencias deuda: 110.000 Bco. Hipotecario.—Ossandón.

900.000—VICTORINO LASTARRIA, RESIDENCIA MODERNA de dos pisos, construcción asísmica, hall, living, galería, costurero, comedor, escritorio, 4 dormitorios, 2 baños instalados toilette, cocina, despensa, 2 terrazas, dependencias patio, garage, hay un estudio de médico independiente con sala de espera, oficina, toilette, deuda: 80.000 Caja EE. PP. y PP Nueva York 25.

900.000.— COMPAÑIA, DOS CASAS, ALTOS Y BAJOS bien tenida, pisos de parquet, gran living, comedor, 2 salones, 15 dormitorios, 3 baños instalados, dependencias, patio, la otra casa, galería, living, comedor, galería, dormitorios, baño instalado, cocina, dependencias, deuda: 300.000. Facilidades pago.— Nueva York 25.

1.300.000.—CATEDRAL, PROPIEDAD DE RENTA, 1.100 m2. de dos pisos, deuda 70.000 Bco. Hipotecario, renta 98.576 anuales. Nueva York 25.

Antes de comprar o vender una propiedad, solicítenos su tasación; por una pequeña suma sabrá su valor.

Carlos Ossandon G.
NUEVA YORK 25 - (SECCION PROPIEDADES)

FIERRO ACANALADO GALVANIZADO PRIMER USO 6'7'8'9 y 10 de Nº 24 REALIZA **S. SACK** SAN PABLO 1179

"LA NACION" SERVICIO TELEFONICO

Presidente del Consejo	Fono N.o	82336
Director	" "	69474
Subdirector	" "	82227
Gerente	" "	60591
Jefe Crónica	" "	67036
Jefe Avisos	" "	88607
Portería	" "	82222
Cables	" "	82223
Crónica	" "	82224
Deportes	" "	82225
Talleres	" "	82226
Fotografía	" "	83740

VALOR DE LAS SUSCRIPCIONES

Anual	$ 320.00
Semestral	162.00
Trimestral	83.00
Extranjero (anual)	400.00
Norte y Sud América	340.00

INDICE DE AVISOS ECONOMICOS CLASIFICADOS

1.—Alhajas, monedas y antigüedades.
2.—Automóviles, camiones y vehículos
3.—Neumáticos, accesorios y garages
4.—Arriendos buscados
5.—Arriendos ofrecidos
—Casas, chalets
—Departamentos y piezas
—Locales, oficinas
6.—Abarrotes, comestibles y frutos
7.—Arboles y plantas
8.—Armas, caza y pesca
9.—Artículos de escritorio librerías e imprenta
10.—Aves y animales
11.—Belleza y peluquería
12.—Compras y ventas. Varias.
13.—Deportes, turismo y veraneo
14.—Diversos
15.—Educación
16.—Fotografía, cine y útiles científicos
17.—Ocupaciones buscadas
—Empleados.
—Profesionales.
—Operarios.
—Domésticos.
18.—Ocupaciones ofrecidas
—Empleados
—Profesionales
—Operarios
19.—Residencias, hoteles restaurantes
20.—Materiales de construcción
21.—Metales y minerales
22.—Motores, maquinarias, y artículos eléctricos
23.—Máquinas de escribir y coser.
24.—Muebles, menajes y artículos sanitarios.
25.—Modas e interés para el hogar.
26.—Mudanzas y transportes.
27.—Negocios e instalaciones.
—Compra y venta
28.—Objetos y animales perdidos.
29.—Personas buscadas.
30.—Préstamos, acciones y bonos.
31.—Productos medicinales.
32.—Propiedades compran
—Quintas y sitios.
—Casas y chalets.
—Parcelas, chacras y fundos
33.—Propiedades venden
34.—Propuestas públicas y particulares
35.—Radios e instrumentos de música
36.—Remates voluntarios
37.—Notificación y citaciones.
38.—Sastrería e indumentarias
39.—Talleres y composturas
40.—Judiciales

AGENCIA DE "LA NACION"

PARA LA RECEPCION DE AVISOS ECONOMICOS
CIGARRERIA "EL RECORD" SAN DIEGO 1181 Teléfono 76089
FERIA MATADERO N.o 4
PORTAL EDWARDS 2749
CIGARRERIA SAN PABLO 3253
PELUQUERIA MAPOCHO 2674
PELUQUERIA PROVIDENCIA 1340
PASTELERIA CHILE IRARRAZAVAL 2897 frente Teatro HOLLYWOOD
ROBERTO CARRASCO MAULE 1006
RECOLETA 794
PELUQUERIA "PARIS" DOMINICA 835
LAVANDERIA INDEPENDENCIA 815
LAVANDERIA HIGIENICA
ALMACEN DE MUSICA HUMBERTO MUÑOZ SAN PABLO 15.

1.—Alhajas, monedas y antigüedades.

¡¡NOVIOS!! PARA ARGOLLAS FAbrica Sostin.— Nueva York 66 30 Junio

NOVIOS: ARGOLLAS ORO 14 Y 18 kilates, macizas, grabadas: desde 160 pesos par.— San Diego 780 — Relojería Sportman. 30 Junio

JOYAS BOLETOS. COMPRO EL cronómetro Suizo - Agustinas 889 composturas relojes finos 23 Julio

ORO, JOYAS, BRILLANTES, PLATINO, plata, monedas antiguas, compramos, superando cualquiera oferta. — Bandera 86. 30 Jun.

BOLETOS JOYAS BRILLANTES, platino; oro; plata; compramos. Superamos cualquier oferta — Huérfanos 1121. 30 Junio

BRILLANTES JOYAS BOletos, vendo y compro. Supero cualquier oferta, Ahumada 88, esquina de Nueva York 30 Junio

¡¡TRUST!! JOYEROS, COMpro urgente brillantes, oro platino, boletos.— Compañía 1029, teléfono 66394. 30 Junio

FABRICA COMPRA URGENTE: BRIllantes, joyas, oro, platino Precios insuperables. Kardonsky. Estado 384 30 Junio

¡¡¡CASA REAL!!! ORO, JOYAS, brillantes, fantasías, compraventa, composturas, transformaciones. — Compañía 1025 frente Teatro Real Fono 65855. 30 Junio

2.—Automóviles, camiones y vehículos

SE VENDE UN CAMION FORD CON racionamiento. — Tratar Av. Latorre 425, casa 6, (Fermín Vivaceta). 15 Jun.

3.—Neumáticos, accesorios y garages.

BATERIAS. VENDO — ARTURO Prat 22. 2 Octubre

4.—Arriendos buscados.

PIEZA CENTRAL, NECESITA MAtrimonio en departamento o casa pensión pocos pensionistas, amoblada desayuno y comida solamente para 1.o julio, precios y condiciones enviar a Casilla 81—D.— R. S. T 16 Junio

COKE $ 32.00 SACO TELEFONO 52484 13-jun.

5.—Arriendos ofrecidos.

SE ARRIENDA PIEZA A LA CALLE. Chacabuco 294 13 Junio

ARRENDAMOS PROPIEDADES.— CAja Propietarios. Santo Domingo 1249 15 Feb.—45

ADMINISTRAMOS ROPIEDADES. — Caja Propietarios. Santo Domingo 1249. 15 Feb.—45.

ARRIENDASE PIEZA SEÑORA SOLA. — Olivares 1455. 13 Junio

7.—Arboles y plantas.

CRIADERO SANTA MARTA. SAN Diego 2299, esquina Placer, teléfono 50677. Entrega inmediata: Eucaliptos, macrocarpas, especiales para cercos y toda clase frutales. 30 Junio

CRIADERO SAN ANTONIO.— EMPIEza su temporada en sus tres grandes depósitos de ventas. A comerciantes precios especiales. Viveros: Buin, Maipo, abiertos domingos y festivos. Depósitos de ventas en Santiago: Bernardo O'Higgins 416, frente Cerro Santa Lucía; Irarrázaval 413, Bernardo O'Higgins 1369, al lado de la Caja Empleados Públicos y Periodistas. Teléfono 84022. Una gran organización al servicio de los agricultores chilenos. 17 Jun.

A 10 MESES PLAZO! TERNOS Y ABRIGOS SOBREMEDIDA. Entrega inmediata La Sastrería ORINBERG San ANTONIO 470 y la Sastrería ARGENTINA San PABLO 1279 28-jun.

ALAMBRE CAÑERIA METAL DESPLEGADO **S. SACK** Sn. PABLO 1179 MORANDE 817

9.—Artículos de escritorio, librerías e imprenta.

PLUMAS FUENTES, ENCENDEDORES, lápices, arreglo.— Galería Alessandri 30. 29 Jun.

GRAN DEMOLICION
De todos los edificios de Alameda (Bdo. O'Higgins) entre Morandé y Bandera! Hay: puertas, ventanas, galerías, fierro, techo, fierro doble T, clarabovas, cañerías, tablas piso cielo, roble, material eléctrico, rejas, puertas cortina, puertas fierro, escalas y muchos otros materiales. Venta en los mismos edificios y en San Diego 1260. Demuelen: Villalba Hnos.
SAN DIEGO 1260 FONO 51361 13-jun.

12.—Compras y ventas. —Varias.

"LA CHINGA", BODEGA DE CUEros y pieles. Compramos cueros de conejos y liebres, pagando mejores precios.— Manuel Montt 2899, esquina San Alfonso. Fono 92546, casilla 2721. Santiago. 10 Julio

¡¡¡COMPRAMOS!!! — DENTADURAS dientes sueltos, usados.— Bandera 86. 30 Jun.

14.—Diversos.

MENTALISTA
SRA. MICHELS, PROFESORa. Mentalismo práctico consúltela.— Nueva de López 1052, por Carrión.

15.—Educación

ACREDITADO INSTITUTO TECNICO, Santo Domingo 1307, esquina Teatinos. — Cursos completos Comercio, Dactilografía, Telegrafía, Corte, Confección, Sastrería, Peluquería. Solicite prospectos. 18 Junio

IMPERMEABLES A PRECIOS NUNCA VISTOS
Ofrecemos un extraordinario surtido para señoras, caballeros y niños. Capas para colegiales. Mantas impermeables y de castilla

FABRICA MODELO EUROPEO de JOSE MEDVINSKY
BENAVENTE 308
Hola Bajarse en Alameda esq. Simón Bolívar Acera de los RR. CC. Franceses

MEMORANDUM DE "LA NACION"

TURNO DE BOTICAS

DEL 10 AL 17 DE JUNIO

Klein, Klein y Cía., Ahumada-Huérfanos; San Rafael, M. Gálvez, Matucana 929; Cruz Blanca, L. Lagos, San Pablo 2699; Cañón, Testart y Cía., Bandera 119; Agustinas, Valdebenito y Cía., Agustinas 1699; San Martín, A. Flores, A Varas 3001; Unión, Figueroa y Cía., B. O'Higgins 3998; Bremen, E. Pino, J. J. Pérez 5273; Londres, L. Oyanedel, San Pablo 4101; Lafuente, S. Lafuente, Santa Rosa 302; Buen Pastor, G. Duhalde, Av. Matta 503; Pérez, J. Pérez, V. Mackenna 1199; Bogotá, A. Montero, Sierra Bella 1698; Venegas, E. Venegas, Conferencia-Antofagasta; Progreso, R. Rivadeneira, Cochrane 1746; Universo, B. Carvajal, Santa Rosa 1500; El Llano, C. Videla, Gran Avenida 3458; Andes, P. Villalón, Gran Avenida 9065; García Giroz J. García, Franklin 1090; Santiago, M. Villar, A. Prat 901; Estafania, L. Estafania, B. O'Higgins 2842; Padig, P. Vuskovic, Av. Villagra 25, Los Guindos; San Luis, Suc. M. Basualto, Av. Holanda 647; Radium, E. Iriarte y Cía., Av. M. Montt 2562; La Providencia, R Saavedra, Av. Rto. del Río 1654; Lembach, A. Lagos, Av. Providencia 1996; Arriagada, M. Arriagada, Av. J. M. Infante 242; Seminario, R. Gamboa, Seminario 101; Bulnes, L. Espinoza, Borgoño 311, Pob. Bulnes, Renca; Contador, B. Contador, Av. Independencia 2668; Sta. Laura, M. Kriz, Av. Sta. Laura 1183; O'Higgins, P. Ruiz B., F Vivaceta 899; Modelo, C. Waisman, Av. Recoleta 2110; San Cristobal, D. Ramírez, Av. Recoleta 997; La Paz, H. Sánchez, Av. La Paz 401; Purísima, L. Chamorro, Purísima 745.

JUNIO
13
MARTES
SANTOS DE HOY
Antonio de Padua
SANTOS DE MAÑANA
Eliseo
CRUZ ROJA DE LAS MUJERES DE CHILE
Independencia 339

Atenciones gratuitas para indigentes:
Policlínica: Curaciones y cirugía menor e inyecciones, diariamente de 14 a 16 horas.

LLAMADOS DE URGENCIA

Asistencia Pública, San Francisco 80, teléfono 68191; Posta N.o 2 de la Asistencia Pública Maule esquina de Chiloé, teléfono N.o 85408; Posta N.o 3 de la Asistencia, Chacabuco esquina de Compañía, teléfono N.o 83838; Asistencia Pública Ñuñoa, Villagra esquina de Irarrázaval N.o 1017, teléfono N.o 61548; Asistencia Pública de Providencia Manuel Montt N.o 805, teléfono 29053; Prefectura de Carabineros, Moneda esquina de Morandé teléfono 60151; Bombas 61171

Destística: Niños. Lunes y miércoles de 9 a 11 horas.
Adultos: Jueves de 9 a 11 horas.
Pediatría (Atención de niños) Sábados de 14 a 16 horas
Luz Ultravioleta, diariamente de 14 a 16 horas.

¡¡¡TRIUNFE UD.!!! ESCUELAS POlitécnicas Profesionales "Díaz Gascogne" Reconocidas Supremo Gobierno Treinta años fundación Mecánica Dental (lucrativo). Modas (perfecto, fácil elegantísimo). Peinados artísticos. Sombreros. Manicure Bordados, Sastrería, etc. Internado ¡Apresúrese! Unicamente: Santo Domingo 670. 30 Junio

TAQUIGRAFIA GREGG, DACTILOgrafía, Redacción Mercantil, Contadores Generales, Auxiliares Comercio y Contabilidad. Matrícula diariamente Instituto Comercial Mixto "Alfredo Torrealba". Huérfanos 1734. 16 Jun.

ESTUDIE TAQUIGRAFIA. ROLSAN de acuerdo individualización. Profesor Torrealba. Instituto Comercial Mixto "Alfredo Torrealba". Huérfanos 1734. 16 Jun.

CURSOS RAPIDOS CONTABILIDAD, aritmética, redacción, ortografía, inglés, taquigrafía, escritura máquina. Enseñanza completa, eficiente. Solicite prospectos. Instituto de Contabilidad fundado 1922. Santo Domingo 1030, (cerca Puente). 16 Jun.

18.—Ocupaciones ofrecidas

EMPLEADA TODO SERVICIO, NEcesito, admito con un hijo.— Ecuador N.o 3451. 13 Junio

TAPICEROS PARA BUTACAS TEAtro, necesito.— Libertad 1108 13 Junio

20.—Materiales de construcción

FIERRO ACANALADO GALVANIzado.— Morandé 817. 30 Junio

FARMACIA de TURNO permanente hasta la una de la madrugada **Andrade** DELICIAS 2902 Telef. 92340

FIERRO REDONDO CONSTRUCCION — Sack 30 Junio

PINTURA PASTA. SACK. 30 Junio

CEMENTO MELON.— SACK. 30 Junio

FIERRO GALVANIZADO LISO. — 30 Junio

ZUNCHOS LISOS, AMPOLLADOS.— San Pablo 1179. 30 Junio

S. SACK. BARRACA FIErro. San Pablo 1179.— Morandé 817. Precios bajos. 30 Junio

TALLERES "FENIX". PUERTAS, VENtanas.— San Antonio 816. 5 Jlio

ROBLES, TABLAS PISO NUEVAS y usadas, pino Oregón; puertas, ventanas Standard. Precios ocasión. "Gran Feria Materiales".— General Bustamante 772. 26 Junio

LIQUIDO: TABLAS PISOS MACHEbradas, cuartones, viguetas y suples álamos; pilastras, guardapolvos, roble varias medidas. ¡¡¡Consúlteno, precios!!! San Diego 743 31 Jun

JOYAS-PORCELANAS-MARFILES COMPRAMOS - POR ENCARGO - CASA "EDIZMOR" Sn. Antonio 323 Fono 31344

S. SACK FIERRO NACIONAL REDONDO-CUADRADO-PLANO SECCION ESPECIAL Sn. PABLO 1179 MORANDE 817

¡¡¡PALOS 2x3, 4x4, 4x6x2 MTS. BAratos, puertas standard, bastidores, vigas T, TT, U, L, cañerías, coplas, T, codos, clavos, pernos etc. San Diego 1671!!! 1.o Jul

¡¡¡GRAN DEMOLICION!!! HUERFAnos 761. Liquido: puertas, ventanas, tablas piso, cielo, zinc inglés 1.er y 2.o uso, pino 3x8", 3x12", puertas fierro, ventanas, 3 puertas bóvedas 60 mts.2 parquet, roble americano, baldosas, cañerías, tinas baños, WC. estanques, ladrillos, muchos otros materiales. 15 Jun

RELOJES MODERNOS Amplias facilidades de pago. BONN y BOUDA, Cía. Ltda. Ahumada 17 - 3.er piso 13-jun.

PUERTAS, VENTANAS, MAMPARAS, galerías, en existencia, para entrega inmediata. ¡¡¡Consúltenos precios!!.— San Diego 743. 7 Jlio

LIQUIDAMOS, FIERRO TECHO REjas fierro, puertas fierro, álamos, robles, pino, puertas, infinidad materiales construcción — Vicuña Mackenna N.o 54. 20 Junio

¡¡¡SIGUE LIQUIDACION!!! MATEriales demolición, Ex Casa Remate Víctor Araya.— Agustinas esquina Mac Iver. 23 Junio

22.—Motores, maquinarias y artículos eléctricos.

MAQUINARIAS DE OCASION.— Huérfanos 2448 22 Agt

BETONERAS WINCHES Y TORRES para concreto armado, confecciona y arregla a precios sin competencia La Fundición Grajales.— Grajales 2548 Santiago. 12 Junio

TRANSMISIONES, EJES, DESCANSOS, consolas, machones, poleas de acero "American", correas, uniones, pasta para correas, ofrece Kupfer Hnos., A. C.— Libertad 53. 3 Jlio.

VENDO TUPI "TAUCO" CON MOtor — Lourdes 901. 14 Junio

23.—Máquinas de escribir y coser

ACERO AL CARBON PARA HERRAmientas, cuadrado, redondo y plano, dimensiones corrientes, marca Balfour y Bethlehem, ofrece a precios sin competencia Fundición Grajales, calle Grajales 2548, Santiago. 24 Jun.

PARA SANITARIOS MERCERIA GRAN BRETAÑA Av. MATTA 1072 al 1082 FONO 51760 14 Jun.

TALLER TECNICO PARA LA REparación de máquinas de escribir, sumar y calcular, de toda clase de marcas. Brulé y Moreno. Monjitas 654, teléfono del taller 33382.— Representantes exclusivos de las máquinas de sumar y de contabilidad Burroughs 28 Junio

24.—Muebles, menajes y artículos sanitarios.

¡¡AQUI MAS BARATO!! LOZA, ENlozados, cristalerías, objetos para regalos Casa Bauza.— San Diego 1233. 30 Junio

¡¡OCASION!! VENDO AMOBLADOS dormitorio, comedor, hall muebles sueltos.— Delicias 2456. 3 Julio

CAMBIO MUEBLES ANTIguos, viejos, por modernos. Doy facilidades.— Fono N.o 51583. 30 Junio

REGIO LIVING, HALL, CON COJInes — Santa Rosa 745. 30 Junio

COMEDOR, LUJOSO, ENCHAPADO muy elegante.— Santa Rosa 745. 30 Junio

LINDO DORMITORIO TERCIADO con marquesa.— Santa Rosa 745. 30 Junio

COCINAS, LAVAPLATOS, BAÑOS, canales, cañones cubetas silenciosos, en rincón de las cocinas.— Chacabuco 21 M Fono 94532 14 Jun

OCASION VENDO URGENTIMO, DORmitorio $ 380; otro 580; comedor, confortable, salita, marquesas, mesas, sillas, ropero.— Portugal 279. 15 Jun.

¡¡¡COLCHONES!!! — "Colchonería Francesa", refacciona colchones domicilio.— San Diego 9, teléfono 86259. 5 Jlio.

25.—Modas e interés para el hogar.

$ 110 CASIMIR NEGRO, TRAJE sastre.— Molina esquina M Montt 24 Junio

$ 120. PAÑO SOBRETODO DOBLE faz.— Molina 96 24 Junio

$ 34. COTI ADAMASCADO 160 centímetros.— Molina 96 24 Junio

$ 19.80. TOCUYO GRUESO SABAna 140.— Molina 96. 24 Junio

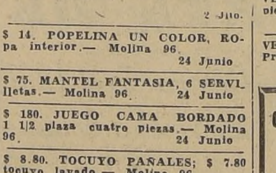

2 Jlio.

$ 14. POPELINA UN COLOR, ROpa interior.— Molina 96. 24 Junio

$ 75. MANTEL FANTASIA, 6 SERVIlletas.— Molina 96. 24 Junio

$ 180. JUEGO CAMA BORDADO 1 1/2 plaza cuatro piezas.— Molina 96. 24 Junio

$ 8.80. TOCUYO PAÑALES; $ 7.80 tocuyo lavado.— Molina 96. 24 Junio

ABRIGOS SRA. NEGROS, COLOR, liquidamos baratísimos.— Molina 96. 24 Junio

LANAS, TERCIOPELOS, CASIMIRES señora, sedas forro, siempre barato. — Molina 96 24 Junio

¡¡¡PIELES!!! CONFECCIONES HEchuras, transformaciones Trabajo perfecto Precios módicos "El Canadá".— Merced 301 11 Julio

DORMITORIOS, CUBIERTA ESPEJO, juegos bombé desarmables.—Santa Rosa 563. 17 Jun.

VENDO DORMITORIOS TERCIADOS, comedores bombé, juego hall, muebles sueltos.— Santa Rosa 563. 17 Jun.

URGENTISIMO VENDO COMEDOR piezas, 1.100; dormitorio terciado, 1.500; salita 500, hall 800.— Serrano 188. 17 Junio

30.—Préstamos, acciones y bonos.

NECESITO URGENTEMENTE dos mil pesos, a un año plazo y con 5 o/o interés mensual. Firmo pagaré ante Notario con dos fiadores. Diríjirse: Empleado Público. Serrano 627. Santiago. 16 Jun.

31.—Productos medicinales.

PARA SU REUMATISMO. AMARGO Indiano 7 Julio

TONIFIQUESE CON STHENOGEN GAlasso. 8 Julio

Ladislao Rákos Márton
avisa a los señores dentistas su
REGRESO
SOLDAR EN LA BOCA PROCEDIMIENTO "RAKOS" aplícase para solucionar cualquier defecto o fractura en puentes de oro sin sacarlos de la boca. Fijación de dientes débiles.
Reparación rápida de placas dentales fracturadas
Laboratorio Clínico Dental "RAKOS" - PASAJE MATTE 81 Departamento 222-Teléf. 33313

LINGOTE GRIS PARA FUNDICION Nº 1. 2 y 3 A PRECIOS BAJOS **S. SACK** Sn. PABLO 1179

CONTRA TOSES, BRONQUITIS, ... toral "As". Base: Tiocol, Codeína. 30 Jun

"GASTRISAN". RECOMENDADO PARA contrarrestar males estómago, acidez, flatulencia, úlcera gástrica. Base: Anestesina, alcalinos. 30 Jun

GRAJEAS PERSICAS, INDICADAS desinfección vías urinarias, como ... te tratamiento gonorrea. Base: ... metilentetramina Cubeba. 30 Jun

CEREBROL, ESTIMULANTE EFICAZ reanima personas debilitadas ... trabajo físico, mental. Base: ... fierro. 30 Jun

FARMACIA "LA NACION", ... Bolívar 298. Una farmacia ... como la mejor del centro. Precios ... jísimos. Teléfono 86075.

OPTICA NOVEDADES EN ANTEOJOS Y LENTES AHUMADA 268 ROTTER

32.—Propiedades compran.

REPARAMOS PROPIEDADES.— CAJA Propietarios, Santo Domingo 1249. 15 Feb.—45

COMPRAMOS PROPIEDADES.— CAja Propietarios, Santo Domingo 1249 15 Feb.—45

33.—Propiedades venden.

VENDEMOS PROPIEDADES.— CA... opietarios, Santo Domingo 1249 15 Feb.—45

ENDEMOS FUNDOS. — CAJA PROpietarios Santo Domingo 1249 15 Feb.—45

VENDEMOS FUNDOS. — CAJA PROpietarios, Santo Domingo 1249. 15 Feb.—45

VENDEMOS PROPIEDADES. — CAJA Propietarios. Santo Domingo 1249. 15 Feb.—45

CLUB RADICAL MANUEL ANTONIO MATTA
Cítase a Junta General Extraordinaria para el Miércoles 14, en primera citación, a las 20.30 horas, y en segunda citación, para las 21.30 horas, con el objeto de estudiar y aprobar la reforma de los Estatutos del Club.
EL PRESIDENTE 14-jun.

35.—Radios e instrumentos de música

RADIOS R. C. A. Y DISCOS VICTOR — Fco. Figueras y Cía., Santa Isabel 0301 A, entre Avenida Seminario y Condell. Fono 44420. Facilidades de pago.

37.—Notificaciones y citaciones.

CAMARA DE COMERCIO DE LOS Estados Unidos en la República de Chile — La reunión anual de esta Cámara se efectuará a las 12.30 P. M. del martes 27 de junio, 1944, en el Salón de Té Gath y Chaves, Huérfanos esquina Estado, Santiago. Se recibirán los informes del tesorero y del Secretario, y se elegirán los directores para el año 1944-45.— W. R. Judson, Secretario. 13 Jun

38.—Sastrería e indumentaria

SASTRERIA SALAZAR, CABALLEros, niños, extenso surtido; corte elegante; precios incompetibles.— Avenida Bernardo O'Higgins 2783 esquina Libertad. Precios excepcionales durante este mes. Atendemos provincias contra reembolso. 30 Junio

JARDIN ORIENTE Sánchez Fontecilla 1242 esquina Avda. Colón. Plantas frutales forestales y para jardines. Almácigos. Chépica Alemana. Tierra de hojas. Naranjos Limoneros Paltos Californianos Chirimoyos. Técnico paisajista para jardines 13-jun.

GUIA PROFESIONAL

ABOGADO

LITTRE QUIROGA Abogado de 15 a 18 horas. Compañía 1289. Of 4. Tel. 87164 13 Mzo. 1945.

MEDICOS

STUTZIN Ex Director Hospital Berlín. Urinarias. Sexología. (Impotencia). Teléfono 61478. Ahumada 47. 30 Junio

WAUGH Cirugía. Endocrinología Impotencia sexual. Várices — Hemorroide. Moneda 1541 — Teléfono 82149. 18 Jun.

Dr. CASTAÑON Exclusivamente pulmón. Consultas: 6 a 7. Agustinas 1269. Edificio LA NACION 4.o piso.

RAIMUNDO RATINOFF Broncopulmonares Asma. Corazón. Rayos X. 10—6. Agustinas 681. — 32521. 23 Junio

Dr. GORGEWSKY Rayos X. Broncopulmonares. Estómago Hígado Diabetes. Almirante Barroso 57.— 2 a 5. 7 Julio

DOCTORA BEHM Ahumada 47. 6 Jlio.

ABRAHAM WAISSBLUTH Especialidad: Corazón, Pulmón, Estómago, Hígado. Rayos X. Avenida República 68. 3—6. Fonos 94092 — 86402. 3 Jlio

GASTON RAMIREZ San Isidro 65. Piel — Venéreas. 8 Jlio

ERNANI PARODI Piel — Sífilis — Venéreas. Arturo Prat 177. 17 Agosto

DOCTOR DRINBERG Enfermedades niños Consultas: 3.30 a 5. Santo Domingo 2988.— Fono 90188 28 Junio

DOCTOR THOMPSON SCHWARZENBERG Metabolismo, impotencia sexual, señoras glándulas, obesidad. Arterioesclerosis, reumatismo, hígado, estómago, intestino.— Merced 486 A. Fono 33788. 3 Jlio

Dra LUISA PACHECO P Médico Cirujano Especialista enfermedades de señoras y niños. De 1 a 3.— Nataniel 475. Fono 86762. 10 Julio

OPTICOS

OPTICA OSCAR HAMMERSLEY Anteojos. Bandera 290. 3 Jlio

DENTISTAS

DR. HECTOR PACHECO P. Extracciones difíciles, puentes placas modernas De 3 a 7. Edificio LA NACION Agustinas 1269 — Teléfonos: 82222 — 47506.

MECANICOS DENTALES

COMPOSTURAS PLACAS San Francisco 120. 18 Agt.

PRACTICANTES

ESCOBAR Curaciones — Inyecciones. San Antonio 281. 20 Sept.

MATRONAS

H. IZQUIERDO Partos. Trasladóse su estudio, Esmeralda 775. — Teléfono 30183. 4 Jlio.

SEÑORA MORAL Embarazo toda época Tratamientos casos urgentes. Monjitas 421. Dpto. 9 Fono 31894 30 Junio

BLANCA PINEDA Consulta gratis. Recibe pensionistas San Diego 267 30 Junio

MATERNIDAD PARTICULAR Avenida España 324. Teléfono 94094. 3 Jlio

MERCEDES DARRIGRANDI Estudios extranjero. Ultimos adelantos. Monjitas 335. — Teléfono 31844 3 Jlio

SEÑORA MATUS Atiende enfermas provincias Tratamientos especiales Agustinas 1753. Teléfono 81106 12 Jul.

MATERNIDAD "LUISA KAPLAN" Servicio Médico Permanente ARTURO PRAT 139 TELEFONO 83128 30 Jun.

LA NACION
Santiago de Chile, martes 13 de junio de 1944

FISCALIZACION EFECTIVA

Aún se sigue discutiendo entre nosotros la conveniencia o inconveniencia de que exista un organismo encargado de fijar precios a los artículos declarados de primera necesidad y de perseguir los abusos y especulaciones en las ventas al público.

Sin embargo, lo cierto es que si pudiera surgir alguna duda al respecto en tiempos normales, cuando la producción y el comercio se encuentran más o menos sujetos a una libre competencia, no puede haberla hoy, puesto que diversos factores, emanados del conflicto bélico, han determinado situaciones extraordinarias, que requieren también remedios extraordinarios.

El Ministro de Economía y Comercio, en declaraciones públicas, hizo constar que en los campos de la producción, de la industria y del comercio había prendido un afán de obtener ganancias excesivas frente al estado de cosas generado por la guerra. Y expresó, terminantemente: "hay especulación".

Ahora bien, en tales condiciones, cumple al Estado evitar que la masa consumidora sea víctima de un ambiente de especulaciones. Y para ello tiene que poner en acción a sus organismos fiscalizadores. A fin de alcanzar cumplidamente tal propósito fué que se dictó una ley de facultades económicas especiales al Presidente de la República.

Desgraciadamente la legislación referida no ha surtido efectos en la práctica. Hasta hoy no se han designado las Juntas Comunales encargadas de controlar precios, pesos y medidas. El Consejo Nacional de Subsistencias y Precios, creado por esa misma ley, no ha actuado, tampoco, en forma eficaz, ni logrará hacerlo, puesto que se trata de un pequeño Congreso, entregado a latas discusiones, sin que de allí salga nada práctico y concreto.

A su turno el Comisariato General de Subsistencias y Precios ha dejado de ser un organismo autónomo con facultades propias. Sólo puede ejecutar las resoluciones que dicte el Presidente de la República, por intermedio del Ministerio de Economía y Comercio.

Estos son los hechos. De modo que aparentemente existen disposiciones y entidades que se encargan de fijar precios y de sancionar los abusos; pero en el hecho la masa consumidora no recibe ningún beneficio de las medidas hasta hoy puestas en práctica. Los precios siguen su marea ascendente y las especulaciones acarrean cada día mayores angustias a los hogares modestos.

Importa, pues, que el Estado asuma realmente su papel fiscalizador en una materia que interesa en forma vital a la comunidad. Ya el Presidente de la República ha manifestado, en diversas oportunidades, su resolución de que se defienda de manera positiva a la masa consumidora, y esa orden suprema debe ser cumplida.

Interesante proyecto

Se equivocan fundamentalmente los espíritus críticos que ven con secreta complacencia sólo el aspecto negativo que suelen presentar los hombres y los acontecimientos. Con frecuencia no observan las positividades que animan y fortalecen, pues el análisis se detiene con predilección junto a los hechos que entrañan desilusionadoras limitaciones. De ser legítimo este ángulo visual que se abre hacia el vacío, los seres humanos no mostrarían en nuestro país ninguna intención de auténtico progreso, de superación. Acostumbrados a vivir sin esforzarse, no se inquietarían en la búsqueda de nuevas formas de acción que significaran un adelanto respecto de los hábitos rutinarios. El anhelo de mejorar y perfeccionar el orden de cosas ya establecido estaría totalmente ausente de la imaginación y de la voluntad de estos individuos fatigados por una especie de cansancio vital.

Una prueba en contra de este modo de estimar ha sido aducida en estos días por un profesor de la enseñanza industrial, quien ha concretado en un interesante proyecto una nueva organización de las actividades docentes a que se dedica. Su larga experiencia en la enseñanza de estos ramos técnicos le ha sugerido la posibilidad que las escuelas industriales rebasen los actuales límites que circunscriben su esfera de acción y tomen a su cargo otras responsabilidades que, además de significar un beneficio para las actividades pedagógicas, importan ventajas inapreciables para la colectividad. El proyecto, en esencia, se reduce a proponer que los talleres de estas escuelas, fuera de servir de centros de aprendizaje y de práctica, sean utilizados para producir maquinarias y repuestos que tengan uso industrial. Las escuelas industriales fabrican actualmente una enorme cantidad de piezas de maquinarias que hoy por hoy son inaprovechadas, no prestando otro servicio que la experiencia y la habilidad adquiridas por los alumnos al elaborarlas.

En contraste con este hecho es patente la escasez de estos elementos en el comercio. Las dotaciones de maquinarias con que cuentan los planteles entregados a la enseñanza industrial podrían ser empleadas en fabricar otras maquinarias para proveer a las escuelas que no disponen de los equipos necesarios, los cuales no pueden ser adquiridos en el extranjero por razones obvias. Una vez satisfechas estas necesidades, la nueva organización propuesta por este profesor podría dedicarse a confeccionar maquinarias agrícolas y otros implementos indispensables para las actividades industriales particulares. Como trabajadores se contaría a los alumnos egresados de los talleres de mecánica, electricidad, fundición, modelería, etc., y el aspecto económico de la iniciativa estaría respaldado por el bajo precio de costo que sería posible gracias a dicha circunstancia.

A las autoridades del ramo compete informar acerca de la posibilidad de realizar el proyecto que examinamos. Teóricamente parece viable, y los principios que lo caracterizan no podrán ser desconocidos en sus méritos por ninguna persona que los analice serenamente. De ahí la conveniencia que las autoridades correspondientes lo estudien en todos sus detalles, se pronuncien acerca de sus beneficios y tomen pie en él para llevar a cabo la gran obra contenida en el proyecto de nuestra referencia.

UN CONVENIO DE VENTA DE COBRE SE FIRMARIA PRONTO CON BRASIL

CHILE PROPORCIONARA ESTE METAL A CAMBIO DE OTROS PRODUCTOS QUE FALTAN EN NUESTROS MERCADOS

Una interesante entrevista sostuvo ayer el Ministro de Economía y Comercio, don Fernando Moller, con el Embajador del Brasil, Excmo. señor Samuel de Souza Leao Gracie, que puede traducirse en un convenio de intercambio comercial de vastas proporciones.

El diplomático brasileño expresó que existe la necesidad de llegar a un entendimiento entre su país y el nuestro, en cuanto a la venta de cobre y al intercambio comercial en general.

Agregó que nuestro país está en condiciones de vender cobre a las naciones que se interesen por él, en vista de haberse puesto término al Convenio del Cobre con Estados Unidos. En tales circunstancias, como en Brasil hay interés por adquirir importantes partidas de este metal, se puede llegar a un acuerdo directo entre los dos países.

A cambio del cobre y otros productos, Brasil podría proporcionar los artículos que faltan en los mercados chilenos.

El Excmo. señor de Souza Leao Gracie entregó al Ministro un memorándum sobre el particular, que será estudiado con especial interés para ver las posibilidades de llegar a un efectivo intercambio entre ambas naciones amigas.

DE JOAQUIN EDWARDS BELLO

ESCRITORES ANGLOFILOS Y EDUCACION INGLESA

No nos referimos al momento actual ni a nada emparentado con la propaganda. Nos referimos a los escritores anglófilos permanentes de habla española; entre éstos recordamos a Ramiro de Maeztu, el malogrado ensayista, que fué casado con inglesa y que vivió largos años en Inglaterra y en Norte América; a Salvador de Madariaga; a Ricardo Baeza; a Luis Araquistain, de España; a Luis Falcón, Agustín Edwards y Carlos Silva Vildósola, de nuestra América.

Ramiro de Maeztu predicó incansablemente en la prensa para introducir en la mente de los españoles el respeto a lo utilitario, especialmente a lo que él llamó "sentido reverencial del dinero". Pretendió enseñar a sus paisanos una conducta para sacarles de "los compartimentos estanques", o círculos separados de personas empeñadas en cultivar sus oficios o aptitudes de manera acérrima, unilateral y agresiva. Esta actitud elimina al vecino cuando pertenece a otro compartimento social.

Salvador de Madariaga, más moderno y sociable que el anterior, se nos muestra a manera de un Maurois español; colabora en diarios de Londres y es intérprete de la naciente cordialidad anglo-hispana.

Pero no olvidemos al precursor de los anglófilos peninsulares, al más brillante y conocido de todos el inimitable portugués don José María Eza de Queiroz, muerto en París en 1902, después de desempeñar el cargo de cónsul de su patria en esa capital y en Newcastle.

Una de las famosas **Cartas de Inglaterra**, saturada de elegante apreció por las costumbres británicas, mereció la atención del **Times** de Londres, en 1914, a causa de las pasmosas profecías contenidas en ella respecto a la guerra de entonces contra el Kaiser.

En el **Epistolario** la influencia británica rezuma sin cesar: el criado de Fradique Mendes se llamó Fred y no pasaba de ser un **butler** londinense, transformado en escudero de un **fidalgo**.

En Queiroz, no obstante su arte y el talento de cronista, se nota al provinciano deslumbrado por la riqueza y el imperial poderío de los lords. Nunca pretendió educar ni asociar, a la manera de Maeztu y de Madariaga.

Actualmente nos visita el catedrático español Lorenzo Luzuriaga, causante de estas líneas. Se trata de un anglófilo moderno, lleno de novedades.

Conviene decir que nosotros los chilenos, pueblo receptivo, estuvimos bastante más cerca de la influencia británica que los españoles. Desde luego heredamos de ellos el fútbol, las Sociedades Anónimas, el Derby, la Marina, los garden partys y ciertas costumbres y aspectos de carácter que por desgracia no fueron lo suficiente mente profundos. En Chile conocimos colegios británicos, italianos, franceses y alemanes; nunca españoles. Maestros británicos de niños de ahora se cuentan por centenares; entre ellos nos vienen a la memoria Mac Kay, Sutherland, Robinson, Robertson, Cornish, Donaldson, Duncan... Los deportes británicos entraron, junto con las mercaderías y las firmas comerciales de Valparaíso, muchos años antes que a España.

Nuestro compañero de labores Ezequiel de la Barra suele dar una interpretación humorística de anglofilia práctica cuando dice: "Soy partidario de los ingleses por la Enos Fruit Salt y por el Pears soap".

Pero conviene saber algo muy importante, y este algo consiste en que el fondo de la educación británica se encuentra no en los textos escolares ni en vestimentas o en deportes, sino en la vida de familia y en el **behaviour**. Por eso recalcaba ha pocos días la conducta del general Montgomery y de los militares británicos cuando entregaron el mando de la invasión a los norteamericanos.

De 1810 a 1820 los chilenos estuvimos expuestos a enormes desastres a causa de la intransigencia de don José Miguel Carrera para reconocer en O'Higgins al general en jefe.

El deporte está muy bien; pero esas costumbres debieran ir ensambladas con una práctica pequeña ya que no completa del **If** de Kipling. De otra manera podemos ir vestidos por un sastre de Burlington Arcade sin que nuestro espíritu se haya liberado por eso de la politiquería, de la vanidad, de la indiscreción y de la ausencia de control personal. El escritor francés Rivet, en su magnífica obra titulada: **Haz tu vida**, pone en guardia a los franceses anglófilos contra las imitaciones de superficie.

Dice así:

"Creemos que es inútil dar a una nación el ejemplo de otra; como cada una de ellas tiene su genio particular, difícilmente puede asimilarse las cualidades de sus vecinos. Sin embargo Francia ha tratado de imitar a Inglaterra. Hubiera sido más racional —en vez de importar de ella solamente el deporte físico —que hubiera tratado de averiguar el secreto de la fuerza del inglés allí donde reside realmente, y de subir a la misma fuente: **el carácter**. La degeneración del cuerpo no es más que una resultante de la degeneración del espíritu. ¿y para qué sirve la cultura física si no interviene como un simple complemento de la cultura moral?"

Maeztu quería que los españoles aprendieran del carácter británico y para ello comenzó a darles clases de moral casera. En primer lugar el respeto al dinero, considerándolo como un don divino y no como una maldición o un medio para corromperse.

En dicho sentido los criollos estamos tan necesitados de cultura británica como los españoles. Bajo la aparente anglofilia, en la vida social, en el comercio, en el manejo de la justicia, en el **self respect** y en la mesa nos falta ese algo que no sabríamos definir y que se puede adivinar en la película **How green was my valley**.

J. E. B.

Si Roma tenía Papa, también lo tiene París

Por FRANCESC TRABAL

En todos los templos de Santiago, por feliz iniciativa de S. E. el Arzobispo Monseñor Caro, se han celebrado solemnes Te Deum para festejar que Roma haya sido salvada de los horrores de la guerra. La capital de los católicos de todo el mundo no ha sido marcada por el monstruo de la guerra. Es justo que todos los católicos se unan a las oraciones que en acción de gracias eleva en estos momentos S. S. el Papa.

Pero, hermanos míos, es preciso evitar el éxtasis y, con los ojos muy abiertos al cielo, no olvidemos que si ha sido salvada Roma, necesitan el mismo milagro otras urbes igualmente amadas; la primera de ellas por la inminente amenaza, la capital de la vieja Francia, la capital de Occidente, la patria de los artistas, de los poetas, de todos los que sintiéndonos latinos hemos tenido siempre y tenemos para París la misma devoción, o casi la misma, que hacia el propio pueblo natal. Así los países mediterráneos como los grandes pueblos que forman la América Latina se sienten ligados a París con un afecto único; París es para los latinos el regazo amado, la sonrisa maternal, la tierra prometida. Nunca un latino se sintió extranjero en París. Todos nos hemos creído con derecho a amarle y en el fondo de cada uno de nosotros creemos que París es un poco nuestro... Y es ahora (en estos momentos en que nuestros ejércitos han libertado Roma) cuando la inminencia de la batalla por la liberación de Francia nos hace estremecer ante la idea de una posible destrucción de ese nuestro París.

Si Roma tenía Papa, también lo tiene París.

Si Roma provocó la unión de todos los católicos del mundo, París provocará al unísono, la plegaria de millones de artistas, de escritores, de poetas, de músicos, de ciudadanos dados al culto del espíritu. Hemos de salvar París, y si no disponemos de templos donde predicar la alarma, hemos de elevar la voz en la calle, en las plazas, incluso en la misma Plaza de San Pedro, ya liberta da, y debemos querer que sean las figuras más preeminentes de la cultura y del arte las que pontifiquen ahora exigiendo que París tenga la misma suerte que Roma. Deseamos que sea igualmente la voz del Papa la que implore el milagro. Estoy convencido de que, entre quienes escucháis mis palabras, podría iniciarse un gran movimiento que consiguiese para París idéntica excepcionalidad que la romana.

Desde esta tribuna del P. E. N. Club de Chile, y dirigiéndome especialmente a nuestros hermanos de letras, a los intelectuales de todo el mundo, invitamos a hacer urgentemente un bloque enorme que tenga un solo eco: **¡París ciudad abierta!** ¡Salvemos a París de la destrucción, ya que cada piedra de París, cada calle de Montmartre, cada teatro de Montparnasse, cada flor del Luxemburgo, cada rincón del Louvre, tiene rastro nuestro, y el daño que sufriese lo sentiríamos no solamente en nuestro corazón sino en nuestra propia alma!

F. T.

(De "La Semana Literaria", órgano del P. E. N. Club de Chile, transmitido el 11 de junio de 1944 por Radio Sociedad Nacional de Agricultura).

Aseo en las Ferias Libres

No puede negarse que las ferias libres de abastecimiento de artículos alimenticios de primera necesidad, repartidas en los diversos sectores de la capital, han contribuido de una manera bastante directa a solucionar el problema, cada vez más alarmante, del alza del costo de la vida. Para los hogares modestos la economía de unos cuantos centavos representa en el curso de un mes una cifra apreciable, y es también una gran comodidad tener cerca del barrio en que se vive la feria que puede proporcionar al consumidor los elementos que necesita para su subsistencia. Son estas ventajas indudables, y sobre las cuales nuestro diario ha insistido en repetidas veces, porque así se ha ido a la solución de una materia que parecía no tener una adecuada solución. Sin embargo, de las propias bondades de una situación cualquiera surgen defectos que pueden ser corregidos. En el caso de las ferias libres observamos que los servicios de la higiene no andan muy bien. Al lado de mercaderías, como frutas y legumbres, que se ven frescas; en las carnicerías y pescaderías que exhiben al público tentadores artículos, se observa, por desgracia, un desaseo que aleja al comprador, que lo hace mirar con desconfianza la mercancía. Ello se debe al descuido de los propios concesionarios de esas ferias. Toda la bazofia que es desechada por inútil va quedando acumulada cerca de esos mostradores ambulantes. El público comprador se forma una mala impresión y desiste de adquirir lo que desea. Es natural esta reacción. No puede estar junta la mercadería que se busca con la basura, ni es posible aceptar semejante situación que va en perjuicio del propio vendedor.

Todo esto arranca del sistema instaurado en la Vega Central, donde parece que las nociones de la higiene se han olvidado para siempre. En los charcos de aguas descompuestas, allí donde los animales de carga comen y las moscas encuentran su banquete se distribuyen los alimentos, y quienes lo hacen son ejemplo memorable de abandono de aseo personal. Una repugnancia instintiva aleja al comprador. Lo mismo ocurre en el Matadero donde ya los principios más elementales de la higiene parecen haber llegado a su sepultación definitiva. El Mercado Central va caminando por la misma ruta. Pero en esto hay que ser justo. La parte interior del Mercado es un modelo de orden, limpieza, y aún podría decirse de elegancia criolla. Lo malo está en sus alrededores, en sus cocinerías sucias, y en esos galpones donde se expenden artículos como mariscos, carnes y otros alimentos.

La autoridad Municipal puede perfectamente mejorar estos defectos. Lo puede hacer sin gastos y sin aumentar la población de sus empleados, haciendo cumplir estrictamente viejas disposiciones del Código Edilicio. La cuestión es aplicarlo con energía y decisión. No puede ser más sencilla la solución. Para eso existen los Inspectores Municipales, los Administradores de Ferias Libres, los directores del Matadero, de la Vega y del Mercado Central. No es, pues, un problema del otro mundo.

2.a CONFERENCIA DE M. ANDRE LAGRANGE

Mañana miércoles 14, a las 14 horas, se realizará la segunda de las cuatro conferencias que bajo los auspicios de Amigos del Arte, está dando M. André Lagrange sobre Poemas de la Francia Prisionera, en la Sala Auditorio de Radio Sociedad Nacional de Minería, Moneda 973, tercer piso.

En esta segunda Conferencia, M. Lagrange se referirá especialmente al poema en prosa de Vercors, intitulado "Le Silence de la Mer".

El producto de las conferencias está destinado al Comité de Ayuda a los Prisioneros Franceses, que funciona en Berna.

SOBRE FERIADO LEGAL DE UN FUNCIONARIO

En el Ministerio de Economía y Comercio se nos informó que la licencia solicitada por don Oscar Aramayo, Jefe de la Oficina Relacionadora de ese Ministerio es solamente su período legal, que terminará a fines del presente mes.

No es efectivo, en consecuencia, que dicho funcionario haya solicitado una licencia oficial de dos meses o que tenga intención de dirigirse al extranjero, como lo informaron algunos diarios del domingo último.

DEFENSA CIVIL DE CHILE

—Se pone en conocimiento de las socorristas y auxiliares sanitarios del curso "Matucana", que las clases comenzarán el miércoles 14, a las 19 horas.

Las clases se verificarán los miércoles y viernes, a la hora indicada en el Hospital Nacional.

—Se pone en conocimiento de las socorristas y auxiliares sanitarios del curso "Los Leones" que las clases comenzarán el miércoles 14 del presente, a las 19 horas.

Las clases se verificarán los miércoles y viernes, de 19 a 20 horas, en el Hospital Militar.

BENCINA NEGRA

Las autoridades parecen estar dispuestas a encarar con soluciones rápidas y eficaces el agudo problema de la falta de gasolina. Una de las primeras medidas consistiría en hacer obligatorio el uso de gasógenos para un número considerable de vehículos de carga y de transporte.

Un país como el nuestro, que no posee en explotación el petróleo y sus derivados, debe mirar con toda atención las soluciones que se encaminen a sustituir los combustibles líquidos que en la actualidad provienen del extranjero.

La gigantesca empresa de la invasión del continente europeo hará cada día más difícil la periodicidad de los envíos de gasolina, y es casi seguro que ellos se interrumpan por plazos que no pueden preverse.

La utilización de los gasógenos como base de un plan general para abordar el problema de la circulación de vehículos motorizados traerá una saludable reacción a nuestra economía. Desde luego es preciso considerar que al implantarse este sistema habrá un mayor consumo de carbón y se disminuirán los costos de explotación con respecto a los actuales precios de la gasolina.

Está probado técnicamente que el rendimiento del gasógeno es sólo ligeramente inferior al de la gasolina y que los vehículos de carga equipados con este sistema quedan en condiciones de efectuar largos recorridos con una considerable economía de combustible.

Nuestro país, enfrentándose a la realidad, debe volver su vista hacia la bencina negra que lo es el carbón nacional. Si tales medidas no se adoptan con la urgencia que estos momentos econsejan, quedaríamos expuestos a una paralización total, no sólo de nuestros medios de locomoción colectiva sino que de los de carga y transporte en general, lo que acarrearía un enorme perjuicio para las diversas actividades productoras.

La resistencia que ha provocado la implantación de gasógenos no se justifica de ninguna manera, ya que las actuales circunstancias exigen sacrificios colectivos. Quienes combaten el gasógeno parecen estar aconsejados por intereses que no benefician a la colectividad o guiados por un espíritu cómodo que debiera desterrarse en momentos de emergencia como los actuales.

C. F.

MINISTRO DEL IRAN PASO A SALUDAR A D. OSVALDO HIRIART

El Ministro del Irán en Chile, Excmo. señor Yadollah Azodi hizo en la mañana de ayer una visita de cortesía al Ministro del Interior, don Osvaldo Hiriart, con quien estuvo conversando sobre diversos tópicos de la actualidad internacional y nacional.

El diplomático iraniense pasará a saludar esta tarde al Ministro de Economía y Comercio don Fernando Moller.

Sabemos que el Excmo. señor Azodi permanecerá una o dos semanas más en Santiago, para dirigirse luego a Río de Janeiro, donde está la sede de su representación.

REUNIONES CIENTIFICAS

SOCIEDAD DE BIOLOGIA. — Hoy martes tendrá lugar la reunión de esta Sociedad, con la siguiente tabla:

1. Acción del estradiol sobre el ácido cítrico. Sr. N Mujic. Drs F. Huidobro y L. Vargas F. Departamento de Farmacología y Bio-Química y Laboratorio de Fisiopatología de la Universidad Católica).

2. Acción diabetogena de la aloxantina en el conejo. Drs O Koref, L. Vargas, A. Talchi y H. Rodríguez (Departamento de Organoterapia del Instituto Bacteriológico de Chile).

SOCIEDAD DE CIRUJANOS DE HOSPITAL.— Hoy martes, a las 21.30 horas, en su local de Merced 565 efectuará su 5.a sesión ordinaria, con la siguiente tabla:

1. "Fractura del escafoides carpiano": Dr. Alberto Croquevielle (Instituto Traumatológico).

Discusión: Dr Alfredo Mackel.

2. "Diagnóstico radiológico del ileus". Prof. Dr. Adolfo Reccius Valpso. (Trabajo de ingreso).

3. "50 gliomas operados. Resultados". Drs. Mario Contreras, Rubén Perino y Estéban Roca (Inst. de Neurocirugía). Discusión: Drs. Alfonso Asenjo y Héctor Valladares.

Segunda hora:

El Excmo. señor Embajador de México, Dr. Luis Rodríguez, hablará sobre "El martirio de Francia y su liberación".

La entrada a la segunda hora que comenzará a las 22.45 horas, es completamente libre, y no requiere invitación.

REGRESA A SU PATRIA PRIMER SECRETARIO DE EMBAJADA BRITANICA

El 18 del presente mes regresará a Londres el señor James T. Henderson, Primer Secretario de la Embajada Británica en Santiago, que ha sido llamado por el Ministerio de Relaciones de Gran Bretaña.

El señor Henderson desempeñó su importante cargo en esta capital por espacio de más de dos años, tiempo en el cual supo rodearse de cordiales simpatías en los círculos diplomáticos, gubernativos y sociales convirtiéndose en un leal amigo de Chile.

El Ministerio de Relaciones de Gran Bretaña ha llamado al señor Henderson a fin de darle un importante cargo en el Departamento de Asuntos del Extremo Oriente ya que el diplomático británico fué durante mucho tiempo Secretario de la Embajada Británica en Tokio y conoce por lo tanto con toda exactitud los problemas de Asia.

El ex Primer Secretario de la Embajada Británica en Chile abandonará el país por vía Buenos Aires, acompañado de su esposa y de sus cuatro hijos. Su partida ha motivado diversos festejos que sus amigos personales y círculos diplomáticos organizan en su honor.

En el Senado

"Expresa que en la Sección de Investigaciones la "ciencia criminológica es ignorada, y que solamente "imperan allí el fuque, la electricidad, el cepo, los "baños de agua fría, el uso de aguas pestilentes y "otros bestiales recursos que significan torturas mo"rales y físicas".

Esto, que acabamos de copiar, pertenece nada menos que a un discurso leído en el Senado, hace unos pocos días.

No corresponden a la Verdad, así, con mayúscula, las expresiones copiadas.

No aparece el interés público que pudiera justificar un error, por celo de servir ese mismo interés público.

La Verdad, en este caso, fluye de actuaciones irrefragables.

La Ley procesal penal dispone que, en determinadas oportunidades, altos magistrados, autoridades administrativas, etc., visiten los establecimientos penales.

Los reos, y los detenidos y los condenados son interrogados por los visitantes para hacer constar —en plena libertad— los reclamos que quieran interponer.

Los visitantes se imponen con minuciosidad y en la libertad que la ley les da de todo cuanto concierne a las condiciones materiales de los establecimientos que inspeccionan y de lo que sea preciso remediar.

Es inconcebible que a jueces rectos y experimentados se les engañe acerca de los puntos materia de las visitas, pues lo que escapara a sus ojos, a su acuciosidad, no escaparía jamás a los reos y detenidos que tuviesen justos reclamos que formular.

Parece inconcebible también que si el señor senador que leyó las líneas trascritas más arriba cree que corresponden a la verdad no haya hecho oportuno uso de sus informaciones —siquiera por caridad hacia los dolientes— y haya preferido la tribuna parlamentaria, cuando pudo, con inmediato éxito, sin duda acudir al señor Presidente de la Corte Suprema, al señor Presidente de la Corte de Apelaciones, al señor Juez de turno.

Con el propósito de hacer conocer la verdad sobre el particular, copiamos las partes pertinentes de las actas de visita a los establecimientos penales.

Dicen así:

"Certifico que las partes que corresponden a la Dirección General de Investigaciones de las actas de Visitas Semestrales de Cárceles y Establecimientos Penales llevadas a efecto el 15 de septiembre de 1942, 19 de abril de 1943, 15 de septiembre de 1943 y 3 de abril del presente año, son del tenor siguiente: **15 de septiembre de 1942.** Había tres detenidos que no presentaron reclamo alguno. Entre éstos estaba Carlos Fernández Rojas, menor de edad, detenido por sospechas y se dispuso que fuera trasladado, a la brevedad posible, a la Casa de Menores. Se recorrieron todas las dependencias, celdas y calabozos de la Prefectura y especialmente en estos últimos pudo comprobarse una absoluta falta de aseo. Los datos que solicitó el señor Presidente fueron dificultosamente proporcionados, lo que denota falta de expedición en los funcionarios encargados de suministrarlos".

19 de abril de 1943.— Fué recibida por el Prefecto Jefe de Santiago, don Eustaquio Canales. No había ningún detenido, pues todos habían sido puestos, esa misma mañana, a disposición del correspondiente Tribunal. Reción se le ha dado una mano de pintura y alquitrán a los calabozos y otras dependencias y habían sido baldeadas las celdas, por lo cual presentaban buenas condiciones de aseo. Los libros y demás anotaciones no merecieron observación alguna".

15 de septiembre de 1943.— "La visita fué recibida y atendida por el señor Prefecto Jefe de Santiago, don Eustaquio Canales. Había cuatro detenidos que no formularon reclamos. Durante el recorrido de las diversas dependencias, en especial las celdas, se pudo advertir desaseo y falta de ventilación adecuada, lo que traía como consecuencia muy mal olor. El piso de cemento resulta muy inapropiado, pues debido a su porosidad retiene los malos olores".

3 de abril de 1944.— "La visita fué recibida por el Subprefecto accidental don Isidro Sepúlveda G. En el establecimiento había veintitrés detenidos de orden del Ministro de la Iltma. Corte don Luis Baquedano Lira; de ellos, once incomunicados y el resto en libre plática. Sólo algunos de los detenidos formularon observaciones que, por ser de orden administrativo, en el acto fueron subsanadas por la autoridad respectiva. Recorridas las diversas dependencias del establecimiento, se constató orden y aseo en general, pero como en años anteriores, malos olores debido a la falta de ventilación adecuada y a la circunstancia de que siendo los pisos de cemento son porosos y retienen los residuos que producen dichos olores".

La falta de tino político para producir unidad en la Izquierda, y la suerte han ungido a don Francisco Urrejola, Presidente del Senado. El señor ex Presidente de la Cámara de Diputados y ex Embajador de Chile ante el Gobierno argentino, político distinguidísimo, ha puesto una nota de elocuencia como final de los incidentes que originó la elección de Mesa del H. Senado.

Dijo el señor Urrejola:

"Podría haber seguido la nobilísima actitud del H. Senador señor Opaso, que mucho le honra y que ha recibido el aplauso unánime de la opinión pública. Pero, repetidos los trámites reglamentarios, creo servir mejor al régimen democrático que nos gobierna, al no colocar de nuevo al H. Senado en situación de insistir en jornadas que no se avienen con su prestigio ni con las esperanzas que el país cifra en nosotros.

"Estaré en este elevado cargo hasta que una mayoría definida exprese su voluntad de darse otra Mesa que dirija las deliberaciones de esta H. Corporación. Estoy seguro de interpretar así el pensamiento de mi Honorable amigo el Senador señor Videla Lira, que se encuentra fuera del país.

"Honorables Senadores:

"Al aceptar esta designación, que es un honor ciudadano, lo hago con la firme resolución de proceder inspirado sólo en los superiores intereses de Chile.

"De más estará manifestar que respetaré y haré respetar todos los derechos y todas las opiniones de los señores Senadores, sin distinción de ideologías.

"Agradezco profundamente a los Honorables colegas que me honraron con sus votos, y expreso a todos los señores miembros del H. Senado mis respetos y deferencias".

Así debe hablar, en verdad, un Presidente del Senado chileno.

No se ha creído un predestinado para servir el cargo, pero, designado reglamentariamente, lo asume para prestar a la Corporación el alto servicio que significa poner término a una lucha que afectaba a la seriedad de la Corporación, dados los hechos producidos.

Las palabras del Sr Urrejola merecen el cordial aplauso con que han sido recibidas.

Repetimos: así debe hablar un Presidente del Senado de Chile.

LABOR.

EMBAJADORES DE EE. UNIDOS Y MEXICO TRATARON SOBRE EL RECONOCIMIENTO DE BOLIVIA

LARGAS ENTREVISTAS SOSTUVIERON AYER CON EL MINISTRO DE RELACIONES EXTERIORES

El Embajador de México, Excmo. señor Luis Rodríguez, visitó en la tarde al Ministro de Relaciones Exteriores, con quien sostuvo una larga entrevista que trató sobre los más importantes problemas de la actualidad panamericana.

Al ser interrogado por los periodistas, el Excmo. señor Rodríguez manifestó que se habían cambiado ideas acerca de la actitud que se adoptará con el Gobierno de Bolivia. También se conversó sobre la situación del nuevo Gobierno del Ecuador.

En los círculos allegados a la Cancillería se estima que en esta semana puede haber un pronunciamiento definitivo sobre el reconocimiento del Gobierno del Teniente Coronel, don Gualterio Villarroel.

DIRECTIVA DE UPCH. SE REUNIRA HOY

El Secretario de la Sección Santiago de la Unión de Profesores de Chile, celebrará hoy una importante reunión, a las 18.30 horas, en su local de Monjitas 625.

CUBA SE INTERESA POR COMPRAR AVENA CHILENA

El Ministro de Economía y Comercio, don Fernando Moller, recibió ayer la visita del Embajador de Cuba, Excmo. señor Enrique Pizzi de Porras, quien manifestó que su Gobierno tiene interés en adquirir avena chilena para la mantención de la caballada del Ejército y de la Policía de su patria.

También hay interés por comprar productos de chacarería, y una importante partida de frejoles.

El señor Moller prometió preocuparse de esta petición y dar una respuesta a la brevedad posible.

LA COMISION INFORMANTE RECHAZO POR UNANIMIDAD LA ACUSACION AL MINISTRO DEL INTERIOR, SEÑOR OSVALDO HIRIART

DECLARA QUE NO HA COMETIDO NINGUNO DE LOS DELITOS SEÑALADOS POR LA CONSTITUCION, NI INFRACCION LEGAL ALGUNA.—LOS MIEMBROS CONSERVADORES LE ATRIBUYEN RESPONSABILIDAD MORAL POR HECHOS POSTERIORES AL ASALTO DEL DIARIO "LA OPINION".—LOS ANTECEDENTES REUNIDOS SON ENVIADOS A LA JUSTICIA ORDINARIA.—HOY SE INFORMARA A LA CAMARA

En la tarde de ayer, se reunió por última vez la comisión de diputados encargada por la Cámara de estudiar los fundamentos de la acusación formulada por diez diputados socialistas contra el Ministro del Interior, señor Osvaldo Hiriart, por el asalto a la imprenta del diario "La Opinión".

Presidió el señor Roberto Barros Torres, y asistieron los señores Enrique Alcalde, Joaquín Mardones, Rafael Moreno y Arturo Gardeweg.

También estuvieron presentes varios otros diputados de diversos partidos.

Se dió cuenta de varios oficios enviados por la Dirección General de Investigaciones, y fueron aprobadas las actas de las sesiones anteriores.

APROBADA LA REDACCION DEL INFORME

El secretario, señor Paulo Rivas, dió lectura al proyecto de informe, que se le había encargado redactar, trabajo que fué aprobado, con tres agregados, que no afectaban al fondo de las materias tratadas.

En seguida, la comisión entró a votar la acusación.

ES RECHAZADA POR UNANIMIDAD

Los cinco miembros de la comisión votaron declarando no haber lugar la acusación, en vista de que, ni en el documento original que firmaron los diputados socialistas ni durante la investigación correspondiente, se ha atribuído al Ministro del Interior, señor Osvaldo Hiriart, ninguno de los delitos de que habla la letra h) de la atribución primera contemplada en el artículo 39 de la Constitución Política, y que son los que pueden servir de base a esta clase de acusaciones.

No obstante, los señores Alcalde, Mardones, Moreno y Gardeweg, fueron de opinión de que el Ministro tiene responsabilidad moral, por no haber tomado con la celeridad debida, a su juicio, las medidas que correspondían, cuando tuvo conocimiento del delito que se había perpetrado en la imprenta de "La Opinión".

Fundaron sus votos los señores Barros, presidente, Alcalde y Gardeweg. El primero de éstos manifestó que, a su juicio, el Ministro del Interior no tenía responsabilidad alguna, ni en el delito mismo ni en los hechos posteriores.

NO HUBO INFRACCION LEGAL

La comisión declara en su informe que tampoco ha habido de parte del Ministro el delito de omisión, contemplado en los artículos 24 y 61 del Estatuto Administrativo, como lo han sostenido la acusación y uno de los diputados sostenedores, en atención a que los Servicios de Investigaciones no se rigen por el Estatuto, sino por un reglamento de servicio interno.

ANTECEDENTES A LA JUSTICIA

También acordó la comisión enviar al Ministro de la Corte de Apelaciones que instruye el proceso por el asalto a "La Opinión", copias autorizadas de sus actas y de los antecedentes reunidos durante la investigación.

EL INFORME DE LA CAMARA

En la sesión ordinaria de hoy, la Cámara de Diputados tomará conocimiento del informe, y entrará de inmediato a discutirlo.

Mientras dure este debate, la Corporación no podrá ocuparse de ninguna otra materia.

LA ACUSACION FRACASARA

A medida que se han ido conociendo detalles de la investigación practicada por la comisión, se ha acentuado la convicción de que la Cámara aprobará por enorme mayoría el informe, declarando también que no ha lugar la acusación.

DEL INTERIOR

ACTUAL RACIONAMIENTO DE BENCINA EN VALLENAR CREA GRAVE PROBLEMA

ASISMISMO, ESTA PRODUCIENDO LA PARALIZACION DE DIVERSAS FAENAS.—CESANTIA OBRERA.—DEBE TOMARSE UNA RAPIDA SOLUCION

VALLENAR, 12.— El representante de LA NACION, que vino a esta ciudad, para asistir al homenaje que los habitantes de esta zona rindieron a la Línea Aérea Nacional, tuvo oportunidad de percatarse hoy, de un grave problema que afecta a industriales, contratistas y obreros de este valle.

Ese grave problema es el actual racionamiento de bencina. El organismo respectivo entregó a Vallenar, el presente mes, una cuota muy reducida a la que los meses anteriores. Ese racionamiento ya fué consumido. La industria y el comercio ya no disponen de este combustible. Hoy día, el contratista don Manuel Blamey, que tiene a su cargo la pavimentación de las calles de la comuna, y la construcción de una Población Municipal, se vió en la dura necesidad de paralizar sus labores, dando el aviso correspondiente a más o menos 60 obreros.

Fuera de este caso, que señalamos como un testimonio de lo que el Enviado de este diario pudo constatar, hay muchos otros, que al no mediar una pronta solución ha de traer la consiguiente cesantía con todo su cortejo de miseria y molestias para los familiares de los obreros, muchos de ellos con numerosos hijos. Los dueños de camiones por falta de bencina no pueden acarrear los materiales para diversas obras públicas; tampoco pueden transportar agua y víveres a los centro de producción minera, y los obreros que en ellos trabajan, se verán abocados a otro problema difícil, como es la alimentación; también queda paralizado el acarreo de minerales, etc.

Existe la imperiosa necesidad de buscar rápida solución a este problema.

Los dueños de Capote Aurífero también están despidiendo obreros, los cuales muy bien podrían ocuparse en otras faenas siempre que se entregara a esta zona la bencina que sus actividades industriales y productoras exigen.

Los parlamentarios señores Melej y Martínez, han tomado debida nota de esta situación y junto con las autoridades se han dirigido a los Poderes Públicos para que solucionen rápidamente esta grave anomalía. Debemos señalar un hecho: las bombas bencineras de la localidad tienen combustible, faltaría nada más que un poco de comprensión del organismo competente para dar satisfacción a esta apremiante situación de los habitantes del valle del Huasco. — ESTAY, Enviado Especial.

COMERCIO DEL PUEBLO DE CANELA ALARMADO POR FALTA DE BENCINA

CANELA, 12. — El comercio y la industria de este pueblo se encuentran alarmados por la escasez de bencina para efectuar la movilización. Témese de un momento a otro, que la correspondencia entre este pueblo y la ciudad de Illapel, no pueda ser transportada. Al concesionario que efectúa este servicio, se le había dotado con cuatrocientos litros mensuales y hoy dispone tan sólo de ciento veinte, teniendo que efectuar diariamente nueve viajes, en una distancia de doscientos veinte kilómetros de ida y vuelta.— (EL CORRESPONSAL.)

ALCALDE DE TRAIGUEN ACTUA LABORIOSAMENTE

TRAIGUEN, 12. — El nuevo Alcalde, señor Guillermo Hohmann, deseando realizar una eficiente labor, reunió a los representantes de la prensa, a quienes solicitó su cooperación con objeto de hacer más efectiva la obra de bienestar colectivo en que está empeñado.

Informó a la prensa que ya había conseguido por intermedio de algunos parlamentarios la construcción del Teatro Municipal, aspiración hondamente sentida por el vecindario, dado que el anterior fué consumido totalmente por un incendio y los espectáculos se están efectuando desde la fecha del siniestro en una bodega que no reúne las condiciones del caso.

Igualmente el señor Alcalde está vivamente empeñado en el arreglo de las veredas, que en esta época de invierno se hace más necesario se encuentren en buenas condiciones.

Los pobladores de esta ciudad se encuentran satisfechos de la labor desplegada por el señor Hohmann y desean ver realizado en el actual período todo el programa que el actual Alcalde se ha propuesto efectuar. — (EL CORRESPONSAL.)

Precandidatura a Diputado.
Partido Radical
ENRIQUE MOLINA G.
El Comité Central de esta precandidatura invita a todos los correligionarios simpatizantes de ella, a una asamblea general que se efectuará en los altos de la Casa Radical, calle Huérfanos esquina Teatinos, el próximo
Martes 13 del presente, a las 8 P. M.

ELEMENTOS DISIDENTES DEL P. S. T. ENTREGARON ANOCHE UN MANIFIESTO

Los elementos disidentes del Partido Socialista de Trabajadores, que no han aceptado el acuerdo de fusionarse con el Partido Comunista y que han constituído un Secretariado Nacional, entregaron anoche a la prensa un manifiesto, en que expresan las razones de su resistencia a esa resolución.

Dicen que la fusión de su partido con el comunista no es el camino más apropiado para llegar a la formación del Partido Unico, que constituye su aspiración, e invitan al Partido Socialista para que, en su próximo Congreso General, rechace la colaboración con el Gobierno, a fin de dejar libre el camino que conduzca a la constitución de aquel partido único de los elementos marxistas.

DON JORGE FIGUEROA FUE ELEGIDO PRESIENTE DE FERROVIARIOS RADICALES

Con gran número de radicales de los ferrocarriles se efectuó anoche, en los salones del Club Radical, la elección de la mesa directiva de la Organización Ferroviaria Radical de Santiago.

Presidió este acto el presidente nacional de la Orfera, señor Oscar Cortés V.

Resultó elegido presidente don Jorge Figueroa Moraga; vicepresidente, don Antonio Ibar O., y secretario general, don Benjamín Echavarría.

El señor Figueroa Moraga, es un distinguido abogado de la Empresa, y su designación como presidente de los radicales ha sido unánimemente celebrada.

EL PRESIDENTE DE LOS EE. UU. AGRADECE EL SALUDO DE LA CAMARA

La Presidente de la Cámara de Diputados recibió ayer el siguiente cable del Presidente de los Estados Unidos:

Señor don Pedro Castelblanco, Presidente, señor don Gustavo Montt, Secretario de la Cámara de Diputados de Chile.

Estoy profundamente complacido al recibir vuestro Mensaje exponiendo que la Cámara de Diputados de Chile ha aprobado su más ferviente apoyo hacia la causa que las Naciones Unidas están defendiendo. Vuestra adhesión y buenos deseos en este crítico e histórico momento son sinceramente apreciados por el pueblo de los Estados Unidos y por mí.— (Fdo). Franklin D. Roosevelt.

MINISTRO DE ECONOMIA ASISTIO A DISCUSION DEL PROY. PETROLERO

El Ministro de Economía y Comercio don Fernando Moller, acompañado por el Subsecretario de esa cartera, don Julio Ruiz Bourjois, concurrió en la tarde de ayer a la Comisión de Industrias de la Cámara de Diputados, con el objeto de asistir a la discusión del proyecto de ley del petróleo que se encuentra ya aprobado en principio, faltando sólo algunos detalles relacionados con su financiamiento.

Al término de la reunión, el señor Moller visitó al Presidente de la República, Excmo. señor Ríos, a quien dió cuenta del estado en que se encuentra el proyecto en referencia.

PRESIDENTE DEL SENADO VISITO AL SR. HIRIART

El Presidente del Senado, don José Francisco Urrejola visitó en la mañana de ayer al Ministro del Interior, con quien departió por espacio de más de media hora sobre diversas materias de actualidad política.

El señor Urrejola fué a presentarle al señor Hiriart Corvalán, sus saludos de cortesía.

ALIANZA DEMOCRATICA

SEPTIMA COMUNA.— Cítase para hoy a las 19.30 horas en Avenida Portugal 673, a los representantes de los partidos que forman esta combinación izquierdista; a los delegados de la Alianza Democrática Femenina, del Comité de Subsistencias y de los sindicatos de la comuna.

POSIBLE PRESIDENTE DE LA CAMARA, EL DIPUTADO RADICAL D. RAUL BRAÑES

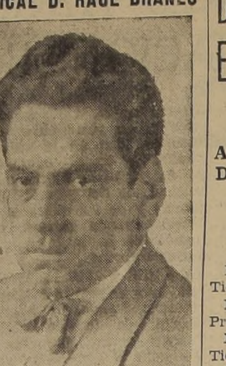

Dr. Raúl Brañes, posible Presidente de la Cámara de Diputados

Con motivo de haberse ofrecido la Embajada en México al señor Pedro Castelblanco, Presidente de la Cámara de Diputados, se ha notado cierta actividad en los círculos parlamentarios, paar la elección del diputado que ha de sucederlo en la mesa directiva de la Corporación.

En la tarde de ayer se daba como el más probable sucesor al diputado radical don Raúl Brañes, a quien favorecerá con sus votos la mayoría de sus correligionarios de la Cámara. También se daba el nombre del señor Eliecer Mejías, diputado del mismo color político; pero, según se nos informó, éste habría ofrecido su cooperación al señor Brañes. Por otra parte, se daba también el nombre del señor Aurelio Benavente, diputado radical de San Carlos.

Esta cuestión será resuelta, posiblemente, la próxima semana, cuando el Senado dé su pase al nombramiento del señor Castelblanco para la Embajada en México.

PARTIDO DEMOCRATICO

PRECANDIDATURA LUIS MUÑOZ MOYANO.— El Centro Renovación en sesión reciente acordó apoyar la precandidatura a diputado por Santiago del señor Luis Muñoz Moyano, presidente de esta entidad.

JUNTA GENERAL.— Cítase a junta general para el jueves próximo a las 21 horas en su nuevo local de Arturo Prat 64.

PARTIDO RADICAL

JUVENTUD DECIMA COMUNA. —Hoy a la hora y en el local de costumbre, celebrará sesión esta entidad para ocuparse de diversos asuntos de interés político.

CLUB DE QUINTA NORMAL.— El nuevo directorio del Club Radical de esta comuna, ha quedado integrado en la forma siguiente: Presidente honorario, Marco Aurelio Arriagada; Presidente, Leopoldo van de Wyngard; Vicepresidente, Luis Bernal Cantuarias; Secretario, Julio Román; Tesorero, Leopoldo Muñoz; Directores: Lautaro van de Wyngard, Juan González y Rogelio Muñoz.

Mañana a las 21 horas se reunirá esta directiva.

PRECANDIDATURA LUIS BERNAL CANTUARIAS.— Un numeroso grupo de asambleístas del Segundo Distrito, han constituído un Comité pro Candidatura a Diputado, del señor Luis Bernal Cantuarias, ex Alcalde de Quinta Normal y actual presidente de la Asamblea Radical.

JUVENTUD DE ÑUÑOA.— Cítase a una reunión que tendrá lugar el próximo viernes a las 19.30 horas en Irarrázaval 2051.

Se tratará sobre la reorganización de esta entidad, y finalmente se efectuará la elección de directorio provisional.

CENTRO FEMENINO DE SANTIAGO.— Hoy a las 18.30 horas el diputado señor Jorge Rivera Vicuña, pronunciará una charla sobre "El Panamericanismo".

El acto se realizará en Huérfanos 1351.

CENTRO FRANCISCO BILBAO. —Hoy a las 19 horas se efectuará una sesión en Teatinos 260.

PARTIDO DEMOCRATICO

ANGEL GUARELLO.— En cumplimiento del acuerdo tomado en la última reunión, se cita a todos los socios a reunión extraordinaria para el próximo Jueves 15 del presente a las 21 horas, a fin de tomar resolución sobre las próximas precandidaturas a Diputados por Santiago.

Asimismo, se recomienda a todos los socios pasar por el local oficial del Partido Santo Domingo 1277 todos los días de 19 a 21 horas a inscribirse en los nuevos registros.

EL SECRETARIO.

DOCUMENTOS PARLAMENTARIOS

DISCURSO PRONUNCIADO POR EL H. DIPUTADO SEÑOR BARRUETO EN LA SESION 8.a, CELEBRADA EL MIERCOLES 7 DE JUNIO DE 1944

(Se publica por haber aparecido incompleto en la versión oficial de la sesión, por no haber llegado oportunamente algunos documentos a la Redacción de Sesiones)

AMENAZA DE INUNDACION DE LA CIUDAD DE LOS ANGELES.—GRAVEDAD QUE AL RESPECTO REVISTEN CIERTAS OBRAS EJECUTADAS POR LA CIA. GENERAL DE ELECTRICIDAD INDUSTRIAL.—OFICIO A NOMBRE DE LA CAMARA

El señor URZUA (Presidente Accidental). — Tiene la palabra el Comité Radical.

El señor BARRUETO.— Pido la palabra, señor Presidente.

El señor URZUA (Presidente Accidental). — Tiene la palabra el Honorable señor Barrueto.

El señor BARRUETO.— Señor Presidente: la representación parlamentaria de Bío Bío, en distintas y reiteradas ocasiones, se ha preocupado de los problemas fundamentales de la provincia. Es así, señor Presidente, cómo hemos tratado el relacionado con la realización o construcción de canales para el regadío de los fundos del departamento de Mulchén, de la construcción del hospital regional de Los Angeles, del Cuartel para el Destacamento Andino, del edificio de la Intendencia y del edificio del Correo, donde trabaja un número considerable de funcionarios a toda intemperie, con peligro cierto para su salud.

Ahora, señor Presidente, debido a la amabilidad del Comité de mi Partido me voy a dedicar a hacer algunas consideraciones sobre un problema de la ciudad de Los Angeles, que, todos los años, en esta época, presenta caracteres agudos, poniendo en peligro evidente la salud y también la vida de sus habitantes. Se trata, señor Presidente, de que, por el centro de lo más poblado y comercial de la ciudad, pasa un estero que se inunda año tras año, provocando graves perjuicios al comercio y a la salubridad de los habitantes de la población.

Sobre este mismo problema, señor Presidente, hice observaciones en la Legislatura ordinaria pasada, y las observaciones fueron consideradas por el señor Ministro del Interior, quien prometió hacer las gestiones correspondientes ante la Dirección de los Servicios Eléctricos para darle la solución debida. Pero, señor Presidente, apenas iniciadas las lluvias de invierno, en tres días de un pequeño temporal que hubo en la zona, nos vemos nuevamente abocados a este peligro. Es así cómo gran parte del barrio popular de la ciudad, que precede al barrio comercial y más populoso, se vió expuesto otra vez a la inundación con todo su cortejo de graves perjuicios de carácter económico y de salubridad.

Este problema que no se ha solucionado, tal vez por falta de medios económicos o por tardanza administrativa, ha tomado en los últimos tiempos un carácter especial, debido a la actitud de la Compañía General de Electricidad Industrial.

Pues bien, el Alcalde de Los Angeles, de acuerdo con la Dirección de los Servicios Eléctricos, propuso una solución, cual es el traslado del cauce de este estero a un rastro que se abriría en la calle Tucapel, en conformidad también al plano regulador de la ciudad, ordenado por la Corporación de Reconstrucción y Auxilio, y confeccionado por los técnicos que destacó al efecto.

Esta Compañía, señor Presidente, a pesar del sano criterio de las autoridades de la localidad, ha establecido una planta eléctrica al lado norte de la ciudad, para cuyo servicio pidió una merced de agua de los canales de regadío de las obras del Laja.

En aquella época, Honorable Cámara, la Asociación de Canalistas del Laja, que presidía el prestigioso ciudadano don Víctor Ríos Ruiz, hizo presente a la Dirección de los Servicios Eléctricos la no procedencia de la servidumbre solicitada por no cumplir con el Decreto con Fuerza de Ley N.o 244, que señala algunas exigencias mínimas para esta clase de concesiones. A este reparo, que en junio de 1942 hiciera la Asociación de Canalistas del Laja, no se le prestó oído en su oportunidad.

Posteriormente, Honorable Cámara, el ponderado y activo Intendente de Bío Bío, don Gabriel Cristi, hizo presente, también, a la misma Dirección, los inconvenientes, tanto de orden legal como de orden económico, que impedían la construcción de esa planta.

Y cómo será de opuesto el criterio del señor Intendente a esta petición y a la gestión de la Direccción de los Servicios Eléctricos, cuando en una parte de su presentación dice lo siguiente:

"No entraré a analizar la tramitación inexplicablemente irregular, con que desde el principio se ha venido desarrollando por la Dirección de Servicio Eléctricos, esta petición de la Compañía".

Este párrafo solamente da una idea de la forma cómo se ha planteado este negocio por la Compañía General de Electricidad Industrial.

Debo decir, además, que esta Compañía, que pretende perjudicar seriamente los interes de la ciudad, trata de vaciar en este estero tres metros y medios cúbicos de agua por segundo, además de la que actualmente lleva, no cumpliendo con la obligación mínima que, por contrato, debe realizar con la población de Los Angeles.

Así es que se llega al caso curioso de una ciudad, que es todo prosperidad, en que hay noche en que la población se pregunta: ¿por qué no hay luz en determinados sectores de la ciudad? Y la contestación de la Compañía es la que tiene que dar energía suficiente a diversas otras localidades, por cuyo motivo debe suspender el alumbrado para la ciudad.

Esto parece risible, pero es serio, porque la Compañía tiene un contrato con la planta eléctrica del Arrayán y, a pesar de esto, no ocupa ni la mitad de esta energía, con el objeto de tener constantemente en jaque de alarma a la población de Los Angeles.

Y esto no es todo. Contra el informe del señor Intendente de la provincia, contra la opinión de la Ilustre Municipalidad de Los Angeles, esta Compañía ha construído una planta adicional, con cuyas aguas en servicio pretende dejar en inundación permanente al centro más poblado de la ciudad de Los Angeles. Y no sólo ocurre esto. Contrariando también los reglamentos relativos a la aviación civil y militar, esta Compañía ha tenido la insolencia de hacer cruzar sus cables de alta tensión justamente por encima de las canchas de aterrizaje que la aviación civil de Los Angeles con el solo esfuerzo particular, ha comprado y acondicionado para la preparación y práctica de los pilotos que más tarde van a contribuir al progreso de la nación.

Señor Presidente, todos estos antecedentes han obrado en la opinión pública de Los Angeles, en tal forma que existe un consenso en aquella localidad de que la Compañía General de Electricidad Industrial no respeta ni la conveniencia...

El señor CASTELBLANCO (Presidente).— Permítame, Honorable Diputado. Se van a votar los proyectos de acuerdo.

A continuación puede Su Señoría seguir usando de la palabra.

El señor BARRUETO.— Yo le pediría a la Honorable Cámara que me permitiera terminar estas breves observaciones que no van a ocupar más de cuatro minutos.

El señor CASTELBLANCO (Presidente).— Tiene cinco minutos Su Señoría después del tiempo destinado a los proyectos de acuerdo.

—Después de la votación de los proyectos de acuerdo:

El señor CASTELBLANCO (Presidente).—Puede continuar en el uso de la palabra el Comité Radical. Le quedan cinco minutos.

El señor BARRUETO.— Honorable Cámara, decía, por los antecedentes señalados que al proceder esta Compañía Industrial de Electricidad en contra de la opinión del Intedente de la provincia, de la Municipalidad de Los Angeles y de la Corporación de Reconstrucción y Auxilio— confeccionadores del plan regulador — se había formado allá la opinión de que a esta Compañía no le importa la conveniencia ni el progreso de aquella ciudad, no le importan los reglamentos, ni teme, señor Presidente, a las leyes de la República.

Ultimamente, la Cámara de Comercio Minorista ha agitado una campaña alrededor de este problema, y, en una presentación hecha al señor Ministro del Interior, dice lo siguiente:

"Con este proceder de la citada Compañía Eléctrica, envuelve un grave peligro, por cuanto vaciará sus aguas de su nueva planta en el Estero Quilque a razón de 3 1/2 metros por segundo. Que ante un hecho de esta naturaleza, señor Ministro es necesario tener en cuenta que el Estero Quilque, antes de tener este volumen adicional de nuevas aguas, ha producido gravísimas inundaciones en años anteriores.

Que esta Planta Adicional ha sido construída contra los acuerdos de la Asociación Propietaria del Canal Laja, contra el acuerdo de la I. Municipalidad, contra disposiciones expresas del señor Intendente de la provincia de Bío Bío, don Gabriel Cristi, y por último en contra de los intereses del Club Aéreo de esa ciudad, ya que esta Compañía se ha extralimitado al tender un cable Eléctrico de Alta tensión sobre uno de los lados del Aeródromo, acto que de sí solo encierra también un peligro."

Señor Presidente, no debo dejar de mencionar aquí que el prestigioso diario local "Las Noticias" ha mantenido una activa campaña, por medio de editoriales y de artículos informativos, sobre este problema.

Para terminar, señor Presidente, quiero dejar establecidas en forma precisa las conclusiones de estas afirmaciones.

Conclusiones: 1.o— **Impedir por todos los medios el vaciamiento de las aguas que pretende usar la Compañía de Electricidad Industrial al actual cauce del Quilque.**

2.o—**Solicitar la inmediata realización del proyecto elaborado por el Departamento de Hidráulica y aceptado por el plano regulador de Los Angeles de canalización definitiva del estero por calle Tucapel".**

Señor Presidente, solicito la venia de la Honorable Cámara para que estas observaciones, con sus conclusiones, sean remitidas al señor Ministro del Interior.

El señor URZUA (Presidente Accidental). Si le parece a la Honorable Cámara, así se acordaría.

Acordado.

AVISOS ECONOMICOS CLASIFICADOS

SASTRERIA "LA ELEGANCIA" ternos y abrigos con grandes facilidades de pago. Entrega inmediata.— San Pablo 2585. 30 Junio

CASIMIRES DESDE 45 PESOS, NAcionales; desde 75 pesos importados. Depósito directo de fábrica: "Casa Salazar". Avenida Bernardo O'Higgins 2783, esquina Libertad. Precios excepcionales durante este mes. — Atendemos a provincia contra reembolso. 30 Junio

LA MEJOR OFERTA EN CASIMIres, trajes abrigos, abriguitos; trajecitos, pantalones le brinda la "Casa Salazar", en Avenida Bernardo O'Higgins 2783 (Alameda casi esquina Libertad) Visite esta casa y economizará dinero. 30 Junio

TERNOS, ABRIGOS Y TRAJES SAStre de medida, confecciones para caballeros y niños. Anexos sección catres, colchones, sommieres; marquesas, etc. Grandes facilidades pago entrega inmediata.— Sastrería "El Crédito Nuevo".— San Pablo 2675 30 Junio

$ 350. HECHURAS. BUENOS FOrros. San Diego 852, al lado Teatro Caupolicán. Guendelman sastre 28 Junio

40.—Judiciales.

SEGUNDO JUZGADO CIVIL CONCEdió posesión efectiva herencia intestada de Elena Tastets Aranda a María Aranda viuda Tastets, con beneficio inventario y acogimiento Art. 44, Ley 5,427.— Secretario. 14 Jun.

QUIEBRA LUIS MATELUNA GOMEZ. — El Jueves 15 de junio, procederé a la facción de inventario de los bienes de esta quiebra, en Arturo Prat N.o 1479.— Síndico de Santiago. 13 Jun.

CUARTO JUZGADO TRABAJO. — 27 junio próximo, 10.30 horas, martillero Enrique González Echeverría, San Martín 173 especies embargadas en juicios de Caja Seguro Obligatorio con varios infractores, conforme siguiente detalle: Patricio Arteaga: máquina escribir "Corona"; Julia Muñoz: radio sin marca y cocktelera; Bernardino Viejo: radio R. C. A y cuero, para calzado; Jorge Otto: máquina escribir "Smith" y máquina calculadora "Monarch"; Adolfo Wainer: máquina calculadora "Monroe" dos de escribir "Royal"; Cándido González, tres cajas cambio automóviles; Rosa González de Andrade: radio; Alejandro Lemarchand: radio "Pilot"; Heriberto Luder: florero cristal; Juan Orellana: romana — Secretario 13 Junio

PRIMER JUZGADO DEL TRABAJO 27 junio próximo, 10.30 horas, martillero Enrique González Echeverría, San Martín 173, rematará especies embargadas en juicios de Caja Seguro Obligatorio, con varios infractores, conforme siguiente detalle: Manuel Gil Castro: reloj dos cuerpos, barnizado con dos espejos; Rubén Venegas Rodríguez: triciclo pintado verde; Domingo Ocamico Silva: reloj pulsera marca "Isla", con pulsera cuero; José Pérez; manómetro para soldar al oxígeno marca "Aga".— Secretario. 13 Junio

REMATE JUDICIAL: EL 27 DE JUnio de 1944 a las 15 horas, saldrá a remate ante señor Juez Tercer Juzgado Civil Mayor Cuantía Santiago, el fundo denominado "Lirquén", ubicado en Mulchén. Mínimum: $ 175.000. El precio se pagará: reconociendo deuda al Banco Hipotecario de Chile reducida a $ 4.925.29 y saldo contado Bases y antecedentes secretaría Juzgado mencionado, juicio "Banco Hipotecario de Chile con Rioseco".— Títulos y avalúo en oficinas del Banco. Boleta: $ 17.500 El secretario 14 Junio

QUIEBRA HANS MODROW HENZE.— Por resolución de 9 de mayo de 1944, se declaró cerrado el procedimiento ordinario de verificación en esta quiebra. Dentro del plazo verificaron: Créditos valistas: Luis Varas Gómez, letra $ 7.000, más gastos de protesto, intereses y costas; Bruno Weller G., letra $ 8.184, más intereses y costas; Edmundo Pérez Rebolledo, letras $ 12.500; Banco Francés e Italiano para la América del Sud, saldo cuenta corriente: $ 4.004.53; Félix Hidalgo Díaz, letras y gastos de protesto, $ 126.628.78, más intereses; Mario Bontempi Gambella, letras $ 175.577.60; Alejandro Mathiesen, letra $ 8.747.64, más intereses: el Fisco, impuestos, $ 740; Consorcio Nacional de Productores de Maderas S. A., letras e intereses, $ 24.702.85. Créditos preferentes: Juan Coderch, rentas de arrendamiento, $ 4.000, segunda clase: Sociedad Buchanan, Jones y Cía. Ltda., letra, gastos de protesto e intereses, $ 1.227.65, segundo grado: el Fisco, impuestos, $ 5.613.80, primer grado. — El Secretario. 14 Jun.

SEGUNDO JUZGADO CIVIL, CONCEdió posesión efectiva, con beneficio inventario y acogimiento art. 44, ley 5,427, de Marcelino Guerra Madrid a María Victoria, Blanca Isabel, Graciela, Ana Rebeca, Juan Francisco, Marta Rosa, Atilio Enrique y Marcelino Segundo Guerra Contreras, sin perjuicio derechos cónyuge.— Secretario. 14 Jun.

SEXTO JUZGADO TRABAJO. 27 junio próximo, 10.30 horas, martillero Enrique González Echeverría, San Martín 173, rematará especies embargadas en juicios de Caja Seguro Obligatorio con varios infractores, conforme siguiente detalle: Livio Rojas Aravena: Radio "Pilot"; Monroe Rosen: reloj despertador "Golden Arrow"; Daniel Yalty: cocktelera de plata.— Secretario. 13 Junio

QUIEBRA LUIS MATELUNA GOMEZ —Por resolución de 3 de junio de 1944, del Cuarto Juzgado Civil de Mayor Cuantía de Santiago, fué declarado en quiebra don Luis Mateluna Gómez, comerciante domiciliado en calle Arturo Prat N.o 1479 de esta ciudad. Las personas que tengan bienes o papeles pertenecientes al fallido, deben entregarlos, dentro de tercero día, al Síndico de Santiago, bajo pena de ser tenidos por encubridores o cómplices de la quiebra. Adviértese al público que no debe hacer pagos ni entregas de mercaderías al fallido, so pena de nulidad de los mismos. Los acreedores residentes en Chile deben verificar sus créditos y preferencias dentro de treinta días, bajo apercibimiento legal. Las notificaciones por avisos se harán en "La Nación".— El Secretario. 14 Jun.

REMATE.—EN LAS PARTICIONES DE las herencias de don José Antonio Quinteros Guzmán y doña Edelmira Baeza, se rematarán en la Secretaría del Juzgado de Letras de San Fernando, el 23 del presente, a las 15 horas, casaquinta calle Manuel Rodríguez 195, en dos lotes: 1 Oriente, mínimum $ 30.000; 2 Poniente, $ 20.000. No habiendo interesados, se subastará en un solo cuerpo. Mínimum $ 45.000.— Casaquinta calle Juan Jiménez 901, mínimum: $ 15.000.— Casaquinta calle El Quilo 301. Mínimum: $ 20.000.— Dos propiedades en Talcarehue, una de 3|4 cuadra y otra de 1 3|4 cuadra, aproximadamente, regadas. Mínimum: $ 8.000 y $ 8.500, respectivamente. Los precios se pagarán: mitad al contado y el saldo a un año plazo, con interés del 8% anual y 12% en caso de mora, con hipoteca de la misma propiedad subastada. Garantía: 10% del mínimum. Demás antecedentes: estudio del árbitro, don Rosendo Concha, Bandera 552, oficina 4, fono 85705. 22 Jun.

REMATE.— EL 30 DEL ACTUAL, A las 15 horas, se rematará ante el Juzgado de Letras de Antofagasta, la propiedad ubicada en calle Riquelme N.o 146 de esa ciudad. Mínimum para las posturas, $ 40.000. Boleta de garantía para hacer posturas, 10% de esta cantidad. Bases y demás antecedentes, Juicio N.o 71480, Caja de Ahorros de Empleados Públicos con Carranza, secretaría 5.o Juzgado Civil.— El Secretario. 16 Jun.

SEGUNDO JUZGADO CIVIL SANTIAgo, concedió posesión efectiva herencia intestada de Eloísa Zúñiga Soto a hijos Daniel y Gerardo Reyes Zúñiga sin perjuicio derechos cónyuge Pedro Nolasco Reyes.— Secretario. 15 Jun.

SEGUNDO JUZGADO CIVIL SANTIAgo, fijó 19 presente, 15 horas, fin practicar inventario solemne en Secretaría, bienes interdicta Constanza Piga Dachena.— Secretario. 15 Jun

REMATE.— POR RESOLUCION 25 mayo último, del 4.o Juzgado Civil Mayor Cuantía, designóse 17 del presente, a las 10 horas, para rematar maquinarias herramientas y especies embargadas en juicio de "Félix Copetta con Pablo Einike y otros", en calle Nueva Matucana N.o 1575 por Carrascal N.o 3212; y ante Martillero señor Jorge Balmaceda Alamos.— El secretario. 15 Junio

SALDOS DEL REMATE VENDO: 1 dormitorio moderno, 1 comedor completo, 1 docena de sillas marquesas, sommieres, veladores, colchón de lana, ropero tres cuerpos, 2 máquinas coser Singer, 1 paragüero, 1 mesa comedor, 3 cocinas, 2 trinches 4 bicicletas, 1 estante para libros 4 lámparas salón importadas, 1 escritorio ministro, 2 catres bronce 2 roperos un cuerpo y varios otros. — San Diego 346. 15 Junio

SOLICITA MERCED DE AGUA PARA Regadío y uso industrial.— Señor Gobernador: Fernando Schultz Schaub, domiciliado en Ñancul, Comuna de Villarrica y Departamento del mismo nombre, por sí viene en solicitar una merced de agua para regadío y fuerza motriz en el río Voipir. La cantidad de agua que solicito es de dos mil setecientos litros por segundo para regar cincuenta y dos hectáreas de terreno de vega y trumao, el resto o sean dos mil seiscientos litros restantes se destinarán para hacer funcionar una turbina de 65 H. P., que moverá un generador eléctrico, molino harinero, máquina trilladora, aserradero y demás maquinarias para la explotación de mi propiedad. La captación de las aguas la haré en los terrenos de la Sucesión Rivas a unos 320 metros más o menos aguas abajo del puente del ferrocarril. La restitución, se hará al mismo río a 1.615 metros aguas abajo de la toma, siendo esta la distancia que hay entre la toma y restitución. Aguas arriba existe una merced de agua a favor del señor Enrique Lucas, cuyas aguas se vacían al Lago Villarrica, aguas abajo no existe merced de ninguna naturaleza. El caudal mínimo, en época de verano en la toma es de cuatro mil litros por segundo aproximadamente. Acompaño un plano de situación de las obras proyectadas; con puntos de referencia conocidos; una Memoria explicativa conteniendo las principales características técnicas de las obras en proyecto y una descripción de los terrenos en que se van a ubicar las obras. Comprobante de ingreso de la Tesorería Comunal de Loncoche. Ruego a US., dar a esta solicitud el trámite de rigor. Firmado: Fernando Schultz. "Siendo las 11 horas del día 28 de marzo de 1944, se me presentó la solicitud de merced de agua que precede, del señor Fernando Schultz. Firmado: Ignacio Riveros Beltrán, Secretario.— Providencia: Loncoche 28 de marzo de 1944. N.o 293. Téngase por presentada la solicitud de merced de agua para regadío y fuerza motriz que antecede y publíquese de conformidad a las disposiciones vigentes.— Firmado: Oscar Reckmann Grandón. Gobernador de Villarrica.— Ignacio Riveros Beltrán, Secretario". 15 Junio

NOTIFICACION— REQUERIMIENTO — Ante Segundo Juzgado Civil Santiago, presentóse Manuel González comerciante, Agustinas 2401, deduciendo demanda ejecutiva obligación hacer contra Rafael Mieres Robles comerciante, Manuel Montt 5856 Quinta Normal, despachándose mandamiento contra dicho señor, fijándole un plazo a fin que suscriba escritura definitiva compraventa de la propiedad ubicada en Manuel Montt 5852, Comuna Quinta Normal, esto departamento, deslinda: Oriente, Manuel Mieres; Sur, Armando Carrasco; Poniente, Ramón Mieres; Norte, camino público, inscrita fojas 4588, N.o 8776, Registro 1929, Conservador Santiago. Juzgado proveyó: Santiago 16 noviembre 1943. A lo principal, despáchese, para que dentro plazo 10 días extienda y suscriba escritura definitiva compraventa. Otrosíes téngase presente Papel $ 3. N.o 96.466.— Alzérreca. Letelier.— Resolución, 11 abril 1944, Juzgado ordenó practicar búsquedas, y que de mandado dentro término oponer excepciones fije domicilio radio urbano Tribunal. Resolución 24 mayo 1944, Juzgado ordenó notificar avisos LA NACION, "Imparcial" y "Diario Oficial". En consecuencia, con mandamiento despachado, notifico a Rafael Mieres Robles, resoluciones dictadas, y lo requiero objeto que dentro término diez días suscriba la escritura definitiva compraventa propiedad mencionada, bajo apercibimiento ser suscrita por Tribunal a favor ejecutante; y apercibolo designe domicilio, bajo apercibimiento legal, dentro término oponer excepciones.— Letelier, secretario. 15 Junio

QUINTO JUZGADO CIVIL CONCEDIÓ, con beneficio inventario, a Amelia Hortensia Pérez López, posesiones efectivas de Pedro Pablo Pérez Briones y de María Luisa Varas. Tramítase conformidad Ley 5,427.— El Secretario. 14 Jun.

5.o JUZGADO CIVIL. EL 5 DE JUlio próximo, 15 horas, se rematará propiedad ubicada en Comuna Conchalí de este departamento, con frente calles Pedro Donoso Vergara y Enrique Donoso por el mínimo de $ 16.500. Boleta 10 o|o. Bases y antecedentes, Juicio "Hermann, Teresa con Sánchez C. Isabel".— Secretario. 16 Junio

BOMBAS

6.a CIA. DE BOMBEROS "SALVAdores y Guardia de Propiedad". — Por orden del señor Capitán, cítase a la Compañía a ejercicios para los días martes 13 y viernes 16 del presente, a las 21.45 horas. Punto de reunión, Avenida Bernardo O'Higgins esquina de Teatinos. Uniforme de trabajo.— El Ayudante. 16 Junio

CUERPO DE BOMBEROS DE QUINTA Normal. 2.a Compañía.— "Voluntad y Sacrificio".—De orden del capitán, cito a academia hoy martes y para el viernes 16, a las 21 horas. Reunión en el cuartel. Uniforme de trabajo. — El Ayudante. 16 Jun.

NOVENA COMPAÑIA DE BOMBEROS "Deber y Abnegación".— De orden del señor Director, cito a la Compañía a reunión extraordinaria para el martes 13 del presente, a las 19.30 horas. Tabla: admisión de voluntarios, nombramiento voluntario honorario y demás asuntos a que haya lugar. El Secretario. 13 Jun.

En el Carrera.-

La señorita Victoria Barahona Illanes será festejada mañana con un té que le ofrecen sus amigas para despedirla de su vida de soltera. Las adhesiones se reciben en la caja central del hotel. hasta mañana a las 16 horas.

—Un grupo de sus amigas festejará mañana con un té a la señorita Mina Sanguinetti, con motivo de trasladar su residencia al sur del país. Las adhesiones se reciben hasta mañana a las 16 horas en la caja central del hotel.

—La señorita Ghyzela Loisy Perales será festejada el jueves con un té que le ofrecen sus amigas con motivo de su próximo matrimonio. En la caja central del hotel se reciben las adhesiones a esta manifestación hasta las 16 horas del mismo día.

—Un grupo de sus amigas ofrecerá el jueves un té en honor de la señorita Albertina Espinoza, para despedirla de su vida de soltera. Las adhesiones se reciben en la caja centra del hotel.

—El próximo viernes será festejada con un té la Srta. Eliana Aguilera Araya, con motivo de su próximo matrimonio. Las adhesiones se reciben en la caja central del hotel.

—Un extraordinario acontecimiento constituyó la reapertura de la boite "Millaray" del Hotel, que se efectuó anoche y a la cual concurrieron numerosas familias de nuestra mejor sociedad y de la diplomacia. El local, completamente refaccionado y transformado, fué admirado unánimemente por la distinguida concurrencia como el más aristocrático y suntuoso Night Club jamás instalado en esta capital. Muy aplaudidas fueron las brillantes presentaciones de los bailarines internacionales "César y Nona", de la cancionista española "Juanita Lamoneda" y la orquesta "The Carrera Melody Band" que dirige el maestro Jaime Ceitel.

Canje de entradas para la Premiere de "Madame Curie" que se efectuará en el Teatro Metro pro instituciones que luchan contra el cáncer.-

Distinguidos grupos de damas, que forman los comités de venta de tarjetas para el "Cocktail - Comida" que se efectuará en el Hotel Crillon y para la función premiere de la película "Madame Curie" que se efectuará en el Teatro Metro, el próximo 21 de junio, han vendido en todos nuestros círculos sociales, diplomáticos y administrativos tarjetas, por un valor de $ 100 cada una, que dan derecho a entrada a estos dos grandes actos sociales destinados a reunir fondos para una campaña más intensa contra la enfermedad del cáncer por intermedio del Instituto Nacional del Radium y la Liga Chilena Contra el Cáncer.

Cada una de estas tarjetas, se divide en dos partes, una que servirá de entrada al "Cocktail-Comida" del Hotel Crillon, de 19 a 22 horas, y la otra que deberá canjearse en la boletería del Teatro Metro, a partir del próximo jueves 15, para poder adquirir la correspondiente entrada numerada para la premiere de "Madame Curie".

Esta última parte de la tarjeta, como ella misma lo indica, volvemos a repetir, deberá canjearse en la boletería del Teatro Metro a partir desde pasado mañana, desde las 10 de la mañana. Es sobre este punto que los comités organizadores de la "Semana del Radium" han tomado las medidas para que el citado día jueves, a las 10 de la mañana, se abran las boleterías del Teatro Metro, con el tablero de la función de "Madame Curie" completamente lleno con sus correspondientes entradas, faltando solamente cuatro corridas de ellas, en la parte central, lo que hará una falta total de sólo 48 entradas. Estas entradas, las únicas reservadas, serán para el Presidente de la República, su distinguida esposa, para los Ministros de Estado y sus señoras, para los Embajadores y Ministros extranjeros con sus señoras. Aparte de estas 48 entradas, las mil cuatrocientos sesenta restantes estarán a disposición de las personas que lleguen hasta las boleterías del Metro a canjear sus tarjetas, desde las 10 de la mañana del próximo jueves, dando preferencia por orden de llegada. En esta forma lógica, razonable y cómoda, cada espectador podrá adquirir su localidad con la seguridad absoluta que las que hay en el tablero son en realidad las entradas para canjear, sin que se haya guardado o reservado nada para nadie. Es así, en forma práctica y sencilla, como sus organizadores evitarán toda clase de reclamos que puedan restar brillo a esta función extraordinaria.

DE ESTADOS UNIDOS.—

Por vía aérea ha regresado de Estados Unidos don Jenaro Prieto Vial.

EN EL CRILLON.—

Mañana, a las 17 horas, se llevará a efecto el té en honor de la señorita María Luisa Alfonso Barrios, que le ofrecerán sus amigas para despedirla de su vida de soltera.

EN LIMA.—

El Consejero Comercial de la Embajada de Chile y su esposa, la señora Carmen Novoa de Infante Biggs, ofrecieron una comida en su residencia en honor del señor Ricardo Heatley, Subsecretario del Ministerio de Hacienda de Chile y de su esposa la señora Manolita Catá de Heatley que han seguido viaje a los Estados Unidos por la vía aérea.

MATRIMONIO. —

Privadamente se efectuó en Cauquenes, el día 7 del mes en curso, el matrimonio de la señorita Tila Bustos Bustos, con el señor Raúl Pinochet Bustos.

CONFERENCIA EN EL INSTITUTO CHILENO-BRITANICO.—

Hoy, a las 18.30, en el local del Instituto, Moneda 948, el señor John Veschler, Attaché de la Embajada del Canadá, dictará una conferencia sobre **"La importancia del pioneer"** (iniciador, explorador). Dada la personalidad del conferencista, esta charla promete ofrecer el mayor interés. El conferencista se referirá a los primeros colonos del Canadá y luego demostrará la importancia del pioneer en toda actividad que signifique progreso.

ACCION CATOLICA DE MUJERES ESPAÑOLAS DE CHILE.—

El próximo jueves a las 17.30 horas se ofrecerá un té en los salones de recepciones del Lucerna en honor de nuestra ex presidenta, señora María Jiménez de Vial, con asistencia de nuestra embajadora, Marquesa de los Arcos.

Las adhesiones sereciben en la caja del Lucerna.

La señora Lidia Gajardo Reyes de Villamar.-

Anteayer ha fallecido en Valparaíso, lugar de su residencia, después de soportar con resignación una dolorosa y cruel dolencia, la distinguida Sra. Lidia Gajardo Reyes de Villamar.

Alma profundamente delicada y espíritu altamente cristiano, puso en todos los actos de su existencia el sello característico de su dulzura y bondad.

Su hogar, por sus virtudes y edificante ejemplo, fué un santuario para sus hijos y para cuántos tuvieron la suerte de cultivar su amistad.

Fué casada con el caballero ecuatoriano don Carlos Villamar.

Su vida entera la consagró al cuidado y educación de sus hijos, que hoy sufren el dolor de la ausencia de la madre amantísima.

Su fallecimiento lleva el luto a respetables hogares de Valparaíso y de la capital y especialmente al de su hermano paterno, el señor Ministro de Justicia don Oscar Gajardo Villarroel.

Sus funerales efectuados en el vecino puerto, en la mañana de ayer, dieron lugar a una sentida exteriorización de pesar.

Don Osvaldo Darrigrandi Rojas.-

Víctima de una violenta enfermedad ha dejado de existir en esta capital, a los

63 años de edad, don Osvaldo Darrigrandi Rojas.

Era el señor Darrigrandi persona de elevadas cualidades morales y gozaba de justo prestigio y estimación.

Desempeñó importantes cargos en la judicatura en Valparaíso y más tarde el de Juez del Crimen de Santiago.

La muerte lo sorprende en el retiro de su hogar, después de 14 años de haberse acogido a la jubilación. Se hallaba casado con la señora Ana Valdés Astaburuaga en cuya unión formó un hogar virtuoso, del que deja una numerosa descendencia.

Sus funerales se efectuarán hoy en el Cementerio General después de una misa que se oficiará a las 10.30 horas, en Rosales 1669.

NACIMIENTOS.—

Ha nacido un hijo de don Germán Claro Velasco y señora Josefina Lira de Claro.

—En el Pensionado de la Maternidad de San Borja ha nacido una hijita del señor Benjamín Rubio Moreno y de la señora Rita Cuadra Morán de Rubio.

En la Clínica del Hospital Británico de Valparaíso ha nacido una hijita del señor Roberto Pérez de Arce D.C. y de la señora Inés Raveau de Pérez de Arce.

BAUTIZOS.—

Han sido bautizadas:

Angélica, hija de don Sergio Fernández Larraín y de la señora Carolina Errázuriz de Fernández. Fueron sus padrinos don Gonzalo Errázuriz Pereira y la señorita Gloria Errázuriz Pereira.

—María Paulina Pacheco Donoso, hija de don Oscar Pacheco Wicks y de la señora Paulina Donoso de Pacheco.

Fueron sus padrinos el Presbítero don Pedro Nolasco Donoso y la señora Elena Donoso de Concha.

ENFERMOS.—

En la Clínica Santa María ha sido operado ayer don Pablo Edwards Hurtado.

—En la misma Clínica ha sido sometido a una operación don Jaime Antúnez Zañartu.

—Delicado de salud, don Domingo Barros Calvo.

MUSICA

El festival de Bach

El cuarto concierto de abono de la Sociedad de Música de Cámara se realizó ayer en la Sala Cervantes con un programa que comprendía la "Ofrenda Musical" y el "Concierto brandenburgués N.o 5", de Juan Sebastián Bach. Elena Waiss, clavecín; Julio Vaca, flauta; Carlos Romero, oboe; Hans Loewe, corno inglés; Fritz Bergmann, fagot; Fredy Wang y Willia Mc Dermott, violines; Raúl Martínez, viola; y Adolfo Odnoposoff, violoncelo, tuvieron a su cargo la ejecución del "Trío Sonata" y de los diversos cánones y fugas del célebre maestro alemán.

La "Ofrenda Musical" está escrita, como se sabe, sobre un tema que Federico el Grande, propuso a Bach para que improvisara en los diversos instrumentos de teclado que el monarca poseía en los salones de su palacio.

La obra es profunda y produce el efecto deseado, sólo cuando se interpreta con instrumentistas que han podido dedicarle algunos años de estudio, junto a un director perito en la ciencia contrapuntística y conocedor del estilo imperante en los tiempos en que la producción fué concebida.

A nadie puede sorprender la grandeza polifónica que se advierte en las producciones de Juan Sebastián Bach, porque ese era el recurso que más habían perfeccionado los creadores de la época; pero sí, el factor armónico, que en la "Ofrenda Musical" produce un efecto de extraordinaria belleza, algo sin parangón en la historia del arte sonoro, y que en la "Fuga Libre", a seis voces perteneciente a la obra a que aludimos, toma contornos sublimes, en todo su desarrollo.

Es una obra que siempre debiera mantenerse en cartel en beneficio del refinamiento musical de nuestro ambiente artístico.

Su versión no tuvo, en general, errores de fondo; al contrario, debemos recalcar el sincero entusiasmo que demostraron los instrumentistas al ejecutar tan complicada obra polifónica, y agradecer su esfuerzo y valentía puestos al servicio de un trabajo que proporcionó tantas satisfacciones espirituales a los concurrentes a este memorable "Festival Bach".

Armando Carvajal puso término a la audición ejecutando con eficiencia el "Concierto Brandenburgués N.o 5", del Cantor de Eisenach.

A. A.

CONCURSO DE DECORADOS PARA EL BALLET "COPELIA"

El Instituto de Extensión Musical de la Universidad de Chile abre concurso entre los artistas plásticos chilenos y extranjeros residentes en Chile para la realización de la "maquette" del decorado y vestuario para el ballet "Copelia" de Leo Delibes, que será estrenado en breve en el Teatro Municipal por la Escuela de Danza del citado organismo. Se discernirá un único premio de 3.000 pesos, que podrá ser subdividido por partes iguales entre los artistas que realicen el decorado y el vestuario, en el caso de que ambos proyectos premiados no sean obra del mismo concursante. Las personas interesadas en estos concursos deberán presentarse en la Escuela de Danza, Agustinas 1038, el próximo martes, 20 de junio, a las 19 horas, para recibir instrucciones sobre la realización de estos proyectos por parte del Director de la Escuela de Danza y Coreógrafo del ballet señor Ernesto Uthoff.

EL CONCIERTO SINFONICO DEL VIERNES

En la temporada sinfónica del año pasado constituyó uno de los más resonantes estrenos de composiciones chilenas de última hora, el de las "Variaciones en tres movimientos", para orquesta y piano concertante, de Domingo Santa Cruz. Esta sobresaliente producción del compositor chileno fué poco después solicitada por el pianista de fama mundial Claudio Arrau y el prestigioso director de orquesta Leopoldo Stokowsky para incluirla en los programas que ambos artistas ejecutarán en los Estados Unidos. En el próximo concierto de la Orquesta Sinfónica de Chile, en el Teatro Municipal, que tendrá lugar el viernes de esta semana a las 18.45 en punto, bajo la dirección del maestro Armando Carvajal, se incluyen las "Variaciones en tres movimientos" de Santa Cruz, ejecutadas en su parte solista por el eminente pianista chileno Hugo Fernández.

El selecto programa de este concierto incluye, además de la obra citada, los estrenos de la "Serenata N.o 7", de Mozart, para violín y orquesta, cuya parte a solo estará a cargo de Fredy Wang, y el del "Passacalle" del ballet "Nobilissima Visione" de Hindemith. La suite de Ravel "Le Tombeau de Couperin" completa el programa. Un reducido número de localidades quedan en venta en boleterías.

NECROLOGIA. —

Don Osvaldo Darrigrandi Rojas.-

En la madrugada de ayer entregó su alma al Creador, el conocido abogado, don Osvaldo Darrigrandi Rojas, miembro distinguido de nuestra sociedad y valioso elemento del foro chileno.

Larga y fatigosa enfermedad hizo apreciar con plenitud la fortaleza de su espíritu y sus sentimientos cristianos, que en toda la trayectoria de su recta vida estuvieron unidos a él en forma digna y ejemplar.

Pocos hombres como él, sabían imprimir a sus actos diarios, fueran éstos de índole familiar social o profesional, un ajuste más ligado a los dictados de cuanto encierran en sí los significados de caballerosidad y nobleza. Ya sea desde los estrados de la Justicia, o donde se presentaron los problemas sociales que agitaron a nuestros pueblo, se proyectó su valiente personalidad como símbolo de rectitud de la Sociedad que representó en momentos de trances de delicadeza y trascendencia para ella.

Fué su temperamento emotivo y sentimental. En repetidas ocasiones, cuando estando presentes escuchábamos de sus labios el relato de procesos célebres cuando a él le correspondió ejercer la Justicia pudimos apreciar la bondad de su corazón, que guardaba para el criminal más innato la compasión que para estos seres desgraciados guardan los que sí saben y comprenden las flaquezas y las tragedias psicológicas de la humanidad.

El hombre muere conforme ha vivido. Y en el ex Juez Darrigrandi Rojas, pudimos apreciar en el supremo momento del desprendimiento, del espíritu de la materia no obstante su dolorosa enfermedad, que un hálito de paz y de dulzura cubría a aquélla. La bondad hizo su último nido en sus facciones, y entonces Dios lo recibió en su seno. De su gloria gozará por toda la eternidad.

A. W.

Regalos

Infinidad de artículos de fantasía, prácticos y novedosos, que llaman la atención por su clase superior y su lujosa presentación

Comprando en:

"Los Gobelinos"

se consigue siempre mejor calidad, sin mayor desembolso

ARTICULOS DE CALIDAD Y GENEROS FINOS
"Los Gobelinos"
AHUMADA ESQ. COMPAÑIA

COMPRAMOS
JOYAS VALIOSAS
BOLETOS EMPEÑO
BRILLANTES
ESMERALDAS, ZAFIROS, etc.
CUALQUIER SUMA AL CONTADO
"LA EQUITATIVA"
AV. B. O'HIGGINS 857

NOVIOS ARGOLLAS DE ORO
Macizas grabadas y delicadas desde $ 120 par
CASA SOSTIN
FABRICA DE ARGOLLAS
66 — Nueva York — 66
No confundir.
Garantía seriedad, rapidez.
Remitimos a provincia.

Necesito Comprar Casa
Altos y bajos, independientes.
OFERTAS AL
FONO 60862
A
San Isidro 243.

Salón de Té y Confitería
"LUCERNA"
Ofrece hoy, día de
SAN ANTONIO
Sus exquisitas:
TORTAS,
PASTELES Y
EMPANADAS.
FIAMBRES SURTIDOS.
Cuidadosa preparación y
Atención esmerada.
Provéase temprano en
LUCERNA
AHUMADA 262 — FONOS 86701-69530

SU AMIGO MAS FIEL

MAIZENA SAN-MIGUEL

SOQUETES
Y CALCETINES PARA CABALLEROS
PRECIOS SIN PRECEDENTES
El par: $ 2.90, 4.90, 5.90, 6.90, 7.90, 8.90 y $ 10.
VENTA MINIMA UNA DOCENA
Fábrica: Bellavista 0503 — Final carros 9 y 10.

INFORMACIONES CABLEGRAFICAS

HOLANDA RECONOCIO A ECUADOR

LONDRES, 12.— (U. P.) — Oficialmente se ha anunciado que Holanda reconoció al nuevo Gobierno del Ecuador.

CONFERENCIA DE AYER DE AUGUSTO D'HALMAR

Ante una numerosa concurrencia dió ayer su primera conferencia en la Universidad de Chile, el escritor nacional Augusto D'Halmar, del ciclo de tres, que dictará ante nuestro público por encargo del Departamento de Extensión Universitaria.

En su conferencia intitulada "El Curso del Teatro", el señor D'Halmar, empezó por establecer un paralelo entre el teatro y el cine, destacando las excelencias que su juicio tiene el primero, sobre el segundo entre las que señaló, la de la presencia viva de los seres, que a su juicio era insustituible, ya que ningún lienzo ni aparato de la técnica moderna, podría darla con la eficacia emocional de aquél.

Analizó en seguida las características vitales de las obras de Shakespeare, especialmente de "Otello", "Rey Lear" y "Hamlet", y a través de diversas anécdotas llenas de viveza y colorido, trazó la semblanza de los grandes intérpretes del máximo dramaturgo; Novelli, Zaconi, La Ristori, Eleonora Duce. Hizo a continuación un sumario paralelo entre el teatro italiano y el francés, expresando que mientras el primero era todo equilibrio estético y pasión, el segundo pecaba de enfático y artificioso.

Analizó en seguida el teatro español representando en "La vida es sueño" de Calderón de la Barca, y "El Alcalde de Zalamea", y recordó a sus grandes intérpretes Rafael Calvo y Bárrás.

Trazó también una animada semblanza de Sara Bernhardt, Susanne Dusprez, y Gutry, finalizando con una breve pero expresiva dilucidación sobre el teatro de Ibsen.

Las glosas literarias de D'Halmar, fueron complementadas con interesantes ilustraciones musicales a cargo de la pianista Eliana Valle.

La segunda conferencia se realizará el jueves 15 en el mismo local a las 18.30 horas, y se intitula "El Gran Ciclo". La tercera y última ha sido fijada para el lunes 19 y se intitula "Escenas Infantiles de Schumann".

Vencida la resistencia china a lo largo del F. C. de Canton a Hankow

CHUNGKING, 12. — (U. P.).— (Por George Wang). — Se informa que dos poderosos ejércitos japoneses aplastaron la desesperada resistencia china en ambos extremos de un tramo de 400 kilómetros de largo del ferrocarril de Cantón a Hankow. El mayor general Chennault declaró que esta victoria japonesa puede llegar a aislar a China de sus aliados occidentales y prolongar durante años la guerra contra Japón.

La columna norte del doble avance japonés está formada por 80 mil veteranos que irrumpieron en los alrededores de Chang-sha, la principal base china de la provincia de Hu nan, durante el fin de semana, y los últimos despachos admiten que la ciudad pueda haber caído.

Otros 70 mil japoneses apoyados por centenares de tanques y cañones automotores se lanzaron a través de los arrozales al noreste y noroeste de Chang-sha tratando de dividir a la defensa china.

Simultáneamente, una poderosa columna blindada nipona avanzó hacia el norte desde Cantón, en dirección al empalme ferroviario de Ku kong, 175 kilómetros al norte de Cantón, y unos 400 kilómetros al sur de Chang-sha.

El general Chennault manifestó que sus "Tigres Voladores" han apoyado decididamente a las tropas chinas pero que la situación es crítica. Agregó que el avance japonés persigue aparentemente dos objetivos: 1.o) el establecimiento de una "muralla occidental" para la defensa de Japón y Formosa, mediante la reapertura del ferrocarril interior del país, desde Cantón a Peiping, que compensaría las pérdidas de tonelaje marítimo ante la ofensiva de Estados Unidos en el Pacífico, y dividiría a China en dos partes. El segundo sería impedir la posibilidad de que los aliados empleen bases aéreas que coloquen a Japón al alcance de su aviación.

Se calcula que mil japoneses perecieron ahogados el domingo en el río Hsiang, al norte de Chang-sha, cuando una formación de Warhawks norteamericanos hizo fuego con sus cañones lanza-cohetes contra barcazas llenas de soldados.

Los chinos que combaten en la frontera de Birmania, en las montañas situadas al oeste del río Salween, avanzaron sobre Teng-chung, después de tomar Tung-ling. Teng-chung es la última posición de importancia que poseen los japoneses al este de la frontera de Birmania.

Declaración de Hull sobre las bases americanas

WASHINGTON, 12. — (U. P.). — En una entrevista de prensa, el Secretario de Estado, Mr. Cordell Hull, caracterizó como "absolutamente absurdas" las versiones de que hay aprensión ante la posibilidad de que Estados Unidos pudiera retener las bases americanas después de la guerra.

Mr. Hull declaró que, después de la guerra quizás haya la posibilidad de continuar arreglos recíprocos respecto a las bases, pero que en todo caso tal continuación sería sobre bases mutuamente aceptables y satisfactorias. Añadió que aún no ha llegado el momento de encarar tales problemas.

Nazis desalojados de 4 plazas de Yugoeslavia

LONDRES, 12. — (U. P.). — Los guerrilleros yugoeslavos, mediante feroces contraataques, expulsaron a los alemanes de cuatro plazas fuertes de Croacia y Eslovenia, obligando a una columna nazi a retirarse hacia el río Sava, según anunció el Mariscal Tito.

El parte dice que los alemanes fueron expulsados de las plazas de Korenica, Vrela y Porvorica, en Eslovenia. La cuarta brigada de Tito asaltó Mornink. En un ataque a la bayoneta, la octava brigada arrolló a los alemanes de Suha-Crajina.

"Ingelsac" también le ofrece
COCINAS A GAS

La cocina "Mademsa" además de su hermosa presentación, reune todos los adelantos técnicos necesarios para obtener economía en su consumo y seguridad en su servicio.

Su cubierta movible, sus platillos circulares y los quemadores desmontables, facilitan su limpieza.

Elija el modelo apropiado a sus necesidades dentro de una línea completa, especialmente diseñado para cualquier hogar.

Extraordinarias facilidades de pago

MATIAS COUSIÑO 144 — INGELSAC INGENIERIA ELECTRICA SAC — AVDA. B. O'HIGGINS 366

SEMILLA DE MARAVILLA

Ponemos en conocimiento de los agricultores que habiéndose disuelto el Comité de Fomento de Oleaginosas, todo lo relativo a contrato de semillas de maravilla de la próxima cosecha de producción nacional, será atendido por:

"Almacenes de Semillas Oleaginosas Asol, S. A."

Es Asol que representa a todos los industriales de aceite comestible, quien adquirirá la totalidad de la cosecha nacional de semillas oleaginosas, para lo cual atiende a los señores agricultores o a los corredores, a contar desde el Lunes 12 del presente, en sus oficinas en Galería Alessandri, Huérfanos N.o 1164, 2.o piso, Oficina 7, Casilla 570.

Almacenes de Semillas Oleaginosas Asol, S. A.

7.000 AVIONES APOYARON AYER LOS AVANCES DE LAS FUERZAS DE EISENHOWER

1.400 BOMBARDEROS PESADOS ATACARON EL NORTE DE FRANCIA DESDE LILLE A SAINT NAZAIRE

DESTRUIDOS 16 AEROPUERTOS Y 6 PUENTES

LONDRES, 12.—(U. P)—(Por Walter Cronkite).— El mayor número de bombarderos pesados aliados jamás despachados en una sóla misión, — 1,400, — escoltados por más de 750 cazas y cazas bombarderos, atacaron hoy Francia Septentrional, desde Lille a Saint Nazaire, y alcanzaron a objetivos ferroviarios a mayor distancia como Rennes y Amiens.

En este formidable asalto destrozaron 16 aeródromos y seis puentes.

Tal armada fué sólo parte de más de 7.000 aviones de guerra, que, aprovechando el día de mejor tiempo desde el comienzo de la invasión dieron a las fuerzas de Eisenhower el más vigoroso y eficaz apoyo que hayan tenido hasta ahora.

Al anochecer, una fuerza consiederable de bombarderos medianos cruzó el Canal sobre la costa del Sureste, precedidos por una numerosa formación de cazas lo que indica que la ofensiva proseguirá las 24 horas, y continuará dentro del próximo amanecer, para hacer desaparecer definitivamente de los cielos de Normandía a la menguada Luftwaffe. Esta continuó haciendo débil oposición hoy lunes y solamente en la mañana hubo un repunte en sus ataques cuando los primeros bombarderos pesados norteamericanos llegaron sobre el continente.

Al darse cuenta de estos raids el comando británico reveló que además del transporte Hamilcar empleado para el traslado al frente de elementos mecanizados, el enemigo está sufriendo los ataques del caza Tempest, de alta velocidad, que cruza y recruza las líneas de batalla hostigando las formaciones enemigas.

Un despacho del cuartel general de Montgomery dice esta noche que todos los puentes sobre el río Sena, al oeste de París, han sido destruídos por los bombarderos por lo que los alemanes están enviando sus refuerzos haciendo un recorrido mucho mayor en torno a París; por otra parte los nazis recurren ahora al empleo de "ferries" para cruzar el Sena, pero están también bajo el ataque aliado. Dos de éstos fueron incendiados junto con un muelle en Berville, cerca de Rouen.

El Comando Supremo anunció que el comando de servicio de la 9.a Fuerza Aérea está operando a ambos lados del Canal en forma no interrumpida, manteniendo depósitos de abastecimientos móviles para dar suministros a las tropas y también estaciones de servicio para los aviones de dicha fuerza que operan desde Francia.

DETALLES DE LAS OPERACIONES

Entre los principales objetivos atacados esta mañana por los bombarderos pesados de la 8.a Fuerza Aérea figuran el aeródromo de Nord, en Lille, Mont Didier, Fauville en Evreux, Dreux, Vitrule-Artois y Till, en Beauvais, todos en un arco de no más de 100 kilómetros desde la costa.

Otros bombarderos enviaron toneladas de proyectiles sobre puentes y líneas camineras por los cuales los alemanes envían refuerzos y abastecimientos al frente. En las batidas en que los bombarderos no encontraron oposición de cazas, si bien sus escoltas tuvieron que hacer frente a formaciones enemigas derribando 17 máquinas nazis, se perdieron 7 bombarderos pesados. Catorce cazas dejaron de regresar.

Estos últimos, terminada su misión de escolta, ametrallaron y bombardearon 11 locomotoras, 63 vagones ferroviarios, 102 camiones y 11 otros vehículos, además de tres torres de radio y fuego antiaéreo, un tanque y varios otros y empalmes ferroviarios.

Las incursiones norteamericanas siguieron en pocas horas a las amplias batidas de los bombarderos pesados de la RFA, que por la séptima noche consecutiva llegaron sobre Francia, mientras los Mosquitos hacían su tercera visita sucesiva a Berlín donde volvieron a arrojar bombas de dos toneladas. Los blancos de la RFA fueron los centros ferroviarios de Mas sy-Palaiseau por donde los alemanes mueven refuerzos de este a oeste hacia Caén; Evreux, por donde pueden movilizarse al norte de la capital; y Nantes y Tours, por donde podrían pasar los refuerzos enviados desde el sur.

Los bombarderos medianos Marauder norteamericanos operaron durante el día atacando el empalme de Torigny sur Vire, 12 kilómetros al sureste de Sait Lo, y otras intersecciones en las cecindades del Vire hasta 20 kilómetros más al sur de la zona de desembarcos, para atacar material rodante y desvíos ferroviarios. También fueron atacados un puente en Condé-sur-Noireau, centro caminero, y otro puente cerca de París ya semidestruído.

Una formación mixta de Marauders y Havocs, en número de 125, atacó en las últimas horas de la mañana objetivos en Auney-sur-Odon, La Haye-du-Puits y Falaise, sin sufrir pérdidas.

COMBATE CONTRA 100 CAZAS ALEMANES

La Luftwaffe hizo su primera aparición en fuerza desde la invasión en un pequeño sector de Normandía en las primeras horas de la mañana. Alrededor de 100 cazas monomotores en patrulla de amanecida encontraron y sorprendieron con momentánea superioridad numérica a una formación de menos de 50 Thunderbolts bombarderos en picada, que buscaba objetivos de ocasión.

Por primera vez en siete días los alemanes tomaron la iniciativa y se lanzaron al ataque; se libró violento combate, pero las máquinas enemigas pronto desaparecieron cuando la poderosa armada de 1.400 bombarderos pesados y 750 cazas norteamericanos llegó desde Inglaterra para sembrar la destrucción en las instalaciones y comunicaciones del enemigo.

Por la tarde todos los pilotos informaron en forma similar a los días anteriores: La Luftwaffe continuaba ausente del campo de batalla.

INQUIETUD EN FABRICAS DEL N. DE ITALIA

ZURICH, 12.— (U. P.) — Una información de Chiasso publicada por el Neue Zuercher dice que se ha desencadenado la inquietud en algunas fábricas del norte de Italia, como resultado de los llamamientos de los generales Badoglio y Alexander.

Una flota de barcazas de desembarco norteamericanas se dirige a la costa francesa desde Inglaterra para participar en la invasión de Europa. Nótese los globos de protección que lleva cada barco en su proa. Estos se usan para evitar ataque razante por parte de los aviones alemanes. (Radio telefoto del Ejército de los EE. UU.)

Los aliados avanzan...

(DE LA PRIMERA PAG.)

para cruzar el Sena, pues ya no tienen puentes ferroviarios y apenas si una carretera sigue intacta.

Se reveló que la famosa 3.a división de infantería británica, en la cual Montgomery sirvió como comandante de batallón al comienzo de la guerra, está en la lucha de Normandía, y ha contribuído en buena parte a alcanzar la cifra de más de 7.000 prisioneros nazis tomados hasta ahora desde que comenzaron los desembarcos.

PRINCIPALES LINEAS ALIADAS

Conforme a los despachos recibidos hasta mediada la tarde las principales líneas avanzadas aliadas son las siguientes:

"Primera: norteamericanos luchando desde la zona de Ste. Mere Eglise hasta Montebourg, en dirección general de Cherburgo.

Segunda: Norteamericanos luchando de este a oeste a través del río Merderet, más allá del cual vencieron violentos e inesperados contraataques.

Tercera: norteamericanos en Carentan.

Cuarta: norteamericanos desde Isigny y Trevieres, a través de Lison y todos los bosques de Cerisy hasta los suburbios de St. Lo.

Quinta: británicos más allá de Tilly sur-Seulles hacia las vitales alturas entre los ríos Seules y Orne cuya posesión pudiera resultar en la caída de Caen; aquí es la lucha más intensa de todos los sectores.

Sexta: británicos y canadienses desde Caen hasta el mar.

DETALLES DE LAS OPERACIONES

La guarnición alemana en Cherburgo se encuentra atrapada y el espacio de que dispone sigue estrechándose constantemente ante los poderosos asaltos de los hombres del general Omar Bradley, que atacan vigorosamente a lo largo de 65 kilómetros que forman el flanco oriental.

En ningún punto los alemanes tienen un sector de la península que tega más de 40 kilómetros de ancho mientras que en su parte más angosta es de 28 a 30 kilómetros; les quedan únicamente una carretera de primera clase y un ferrocarril tronal, que corre a lo largo del territorio que aún ocupan, pero todos sus distritos están bajo el constante ataque aéreo aliado.

En la lucha por la posesión de la península los norteamericanos rebasaron Montebourg para torcer directamente hacia Cherburgo, el avance es apoyado con violento cañoneo naval contra la región de Saint Vaast-la-Hougue, que anula a la artillería enemiga.

Casi en el mismo sector contingentes norteamericanos avanzan en un frente de 16 kilómetros al otro lado del río Merderet formando punta de lanza del ataque un continuado asalto aéreo que se concentra sobre las vías férreas y caminos. Este bombardeo se proyecta al interior, contra La Haye-du-Puits y Lessay, núcleos de las comunicaciones alemanas.

CONQUISTA DE CARENTAN

La caída de Carentan en la base de la península, fué anunciada desde el pueblo mismo por Henry T. Gorrell, de la United Press quien señaló que la entrada de las tropas norteamericanas se efectuó 12 horas después de haber rechazado el jefe nazi a cargo de la plaza un ultimátum del comandante norteamericano. La ciudad fué incendiada por el bombardeo norteamericano y todas las defensas germanas en torno al perímetro de la cabeza de puente aliada quedaron así anuladas.

Con ésto, importantes fuerzas quedan disponibles para intensificar la campaña contra Cherburgo o directamente contra Lessay o Coutances centros cerca del litoral occidental, con lo que se cortarían las últimas comunicaciones en poder del enemigo. Existe también la posibilidad que el asalto se proyecte aún más arriba de Lassay contra La Haye-du-Puits, de la que distan 21 kilómetros en dirección oeste, o de Periers, 20 kilómetros al suroeste, objetivos lógicos más fáciles que Lessay o Coutances.

Desde Carentan las líneas aliadas se extienden hacia el sur hasta los suburbios de St. Lo cuya caída se anticipa para muy pronto, y luego en arco hacia el noreste en dirección de Tilly-sur-Seulles, donde aún se combate reciamente pues los alemanes emplean fuerzas blindadas en repetidos asaltos.

AVANCE HACIA SAINT LO

Las posiciones norteamericanas fueron adelantadas hast. St. Lo tras un avance de poco más de 10 kilómetros que les dió la posesión de todos los bosques de Cerisy. El ataque tuvo como base la ocupada población de Lison, y en su primera fase los norteamericanos consiguieron inmediatamente la posesión de un buen tramo del tortuoso ferrocarril que lleva hasta St. Lo. Los alemanes intentaron contraataques, pero fueron dominados por elementos de la 29.a división norteamericana y otros que tomaron posesión de las colinas que bordean el extremo norte de los buques de Cerisy.

CONTRAOFENSIVA NAZI EN TILLY

Tilly-sur-Seulles dicen los despachos llegados al cuartel general aliado, sigue siendo teatro de muy encarnizada lucha; los alemanes han recurrido a poderosas formaciones blindadas que emplean en reiterados asaltos. En círculos del Comando Supremo se opinaba esta tarde que existía la posibilidad que los nazis hubieran recuperado Tilly en algunos de estos contraataques, pero se subrayó que las fuerzas británicas se sostienen aún en todos los cerros al sureste y sureste del pueblo que les dan el amplio dominio del sector.

Un despacho del cuartel general del 21.o Grupo de Ejército, —de Montgomery,— dice que es evidente que la contraofensiva enemiga en el sector de Tilly es en grande escala y que su propósito es introducir una cuña por la cabeza de puente aliada hasta el mar.

Con la excepción de este sector, donde hasta ahora los germanos han concentrado el peso de su defensa desde el comienzo, los aliados mantienen la iniciativa en todos los demás sectores aún en la zona de Caen en el extremo de la línea de 100 kilómetros, donde la infantería aérea británica lucha valientemente en la ribera oriental del Canal del Orne.

En las últimas 48 horas los alemanes lanzaron tres contrataques sin resultados apreciables, al tiempo que británicos y canadienses aumentaron su presión al norte del pueblo. La batalla de Caen ha cumplido hoy 6 días y los despachos del frente volvieron a mostrarse optimistas esta noche, anticipando una pronta decisión.

500.000 SOLDADOS ANGLO-AMERICANOS EN N. DE FRANCIA

Montgomery ha concentrado el grueso de sus fuerzas para abrir una brecha entre Carentan e Isigny

LONDRES, 12. — (U. P.). — (Por Joseph Grigg).— Veintidós divisiones aliadas, alrededor de medio millón de hombres con su dotación completa, habrían desembarcado hasta esta noche en Francia según los despachos alemanes. Las emisoras de Berlín aseguraron que el general Montgomery ha concentrado el grueso de sus fuerzas en un esfuerzo para abrir amplia brecha en las principales defensas de Rommel entre Carentan e Isigny.

Los anuncios coincidieron con una seria advertencia hecha por el Voelkischer Beobachter, diario de propiedad de Hitler, en el sentido que un éxito aliado ahora significaría probablemente "el fin de nazismo".

La DNB informó por la noche que la zona entre los ríos Orne y Dives, al este de la cabeza de puente principal, que según los nazis fué recapturada hace algunos días después de desalojar de ella a tropas paracaidistas británicas, fué atacada durante varias horas esta mañana con intenso fuego de artillería naval; puede presumirse, dijo la DNB, que los aliados intentarán reocupar el sector con nuevas operaciones terrestres y anfibias.

Martín von Hallensleben, comentarista militar de la DNB, informó esta noche que unas 18 divisiones aliadas han sido desembarcadas por mar y cuatro por aire en los pasados seis días; dijo que Montgomery lanzó hoy una nueva formación aérea a la lucha, la 1.a división de infantería aérea británica, y que las otras tres ya en acción eran la 1.a y 6.a británicas y las 82.a y 101.a británicas.

EXTENSION DE LA CABEZA DE PUENTE

Von Hallensleben calculó, al igual que los aliados, que la cabeza de puente tiene ahora unos 100 kilómetros de largo, con una profundidad máxima de 20 kilómetros. La definió como un sector que se extiende desde Caen hasta cerca de Tilly-sur-Seulles, Balleroy, Isigny, Carentan, Ste. Mere Eglise y hasta un punto al sur de Valognes.

Según Hallensleben, Caen, Tilly, Balleroy, Montebourg y Valognes siguen en manos de los alemanes, pero admitió que "con la constante fluctuación del ataque y contraataque, todo se encuentra en un grado altamente fluído".

Esta tarde la Transocean dijo que los aliados habían llegado a los suburbios de St. Lo, y poco después Ludwig Sertorius, comentarista de esa agencia, dijo que el flanco izquierdo norteamericano, que opera por el valle del río Vire, disputando encarnizadamente el terreno a la retaguardia alemana, ha proseguido su avance. Añadió Sertorius; "Es evidente que se hace un intento para establecer la cooperación con el flanco derecho, del 2.o Ejército británico, que ataca por ambos lados de la carretera de Bayeux y St. Lo.

Indicó que fuerzas británicas penetraron por este camino casi hasta Belleroy, pero sostuvo que habían sido contenidos en un contra-ataque de tanques alemanes. Sin embargo, concluyó, "debe esperarse que continúa la presión del enemigo en dirección de St. Lo".

TOMA DE CARENTAN ANUNCIO LA D. N. B.

La DNB se anticipó al comando alemán en el anuncio de la caída de Carentan, expresando ambos que el pueblo fué abandonado despues de intensa lucha. La DNB sostuvo que la caída de la base se debió al hecho que los aliados "concentraron el peso de sus formaciones en un sector comparativamente estrecho entre Carentan e Isigny. Ahora Carentan es sólo un montón de ruinas humeantes".

Refiriéndose a la situación en la zona de Caen, la DNB expresó que una poderosa concentración de tanques e infantería de Montgomery se despliega al norte de Caen y en Bretteville, "lo que indica que el comando aliado desea ampliar su propia angosta posición en la cabeza de playa hacia el sur.

El enemigo dedicó hoy buena parte de sus comentarios a las operaciones en Cherburgo. La DNB dijo esta noche que pequeños grupos de zapadores aliados son lanzados constantemente sobre diversos sectores de la península cargados con explosivos, para obras de sabotaje en los puentes y comunicaciones detrás de las líneas alemanas.

Sertorius dijo esta noche que el creciente bombardeo naval aliado contra la costa del noreste de la península, a ambos lados de St. Vaast-de-la-Houge, indica que se prepara el camino para un asalto frontal contra Cherburgo misma, y que habrá una maniobra de flanqueo con desembarcos en la retaguardia de las líneas de defensa alemanas con bases en Montebourg, y Quenéville.

La DNB afirmó esta noche que la fuerza aérea y unidades navales alemanas mantienen un constante ataque contra las operaciones de desembarco aliadas, y que hasta ahora las pérdidas aliadas incluyen: 43 transportes y buques de desembarco de gran tamaño, 17 buques de guerra, 21 lanchones para el desembarco de tanques, y muchas unidades especiales de hasta 5.000 toneladas.

DIVERGENCIAS EN EL COMANDO ALEMAN

Mientras los alemanes libran intensa batalla para contener la marejada del impulso aliado, se libra sorda lucha entre los mariscales von Rundstedt y Rommel, según un despacho enviado por el corresponsal británico Leslie Randall desde el cuartel general del 21.o Grupo de Ejército.

Afirma que las divergencias de opinión respecto de los métodos de defensa han causado una división entre Rundstedt que es comandante en jefe de las defensas, y Rommel que fué designado inspector general de las mismas; Rommel favorecería la defensa costera estática destinada a impedir los desembarcos, y Rundstedt la defensa fluída destinada a derrotar al invasor una vez desembarcado.

Al parecer, dice Randall, Rommel hizo triunfar su punto de vista, pero ha fracasado ya que los propios alemanes reconocen que los aliados irrumpieron a través de las defensas costeras; con todo, los alemanes parecen esperar más desembarcos sin lanzar aún a la lucha sus reservas estratégicas.

FÁBRICA, URGENTE COMPRA BRILLANTES JOYAS·ORO PLATINO

PARA SUPLIR ESCASEZ DEBIDO A LA GUERRA PAGAMOS PRECIOS EXCEPCIONALES.

CASA KARDONSKY 384·ESTADO·384

ALAMBRE PARA SOMMIERS

N.o 21 — EN ROLLOS GRANDES

Calidad y calibre garantizados.

Entrega inmediata, ofrece:

Industria Metalurgica Ltda.

Av. Bernardo O'Higgins 1850; teléfono 82465

LOS ANGLO-AMERICANOS ESTAN AVANZANDO EN TODO EL FRENTE DE NORMANDIA

EN EL FRENTE

Churchill

Smuts

DESDE ALGUNA PARTE DE FRANCIA, 12.— (U. P.)— (Por Ned ROBERTS).— El Primer Ministro británico Mr. Winston Churchill, visitó hoy una zona de la cabeza de puente aliada en Francia. Le acompañaban el Premier de Africa del Sur, mariscal Jan Smuts, y el jefe del Estado Mayor imperial, Sir Alan Brooke.

También estuvieron en Francia hoy, en misión separada, el comandante supremo aliado general Dwight D. Eisenhower; el comandante en jefe del ejército norteamericano, general George C. Marshall; el jefe del las fuerzas aéreas, general H H Arnold, y el jefe de las fuerzas navales, almirante Ernest J. King. Estuvieron cinco horas y después de visitar algunos puntos regresaron a Inglaterra.

MISS FORTUNE ORDE LLEGO A BUENOS AIRES

BUENOS AIRES, 12.— (U. P.)— Llegó hoy a esta capital, en viaje a Londres, la señorita Fortune Orde, hija del Embajador de Gran Bretaña en Chile, Sir Charles Orde.

SIR ALEXANDER FLEMING HABLA DE LA PENICILINA

LONDRES, 12.— (U. P.). — Sir Alexander Fleming, descubridor de la penicilina, al pronunciar un sermón dominical en la capilla real del Hospital Savoy, dijo: "Parece que la Providencia ha sido bondadosa al presentarnos la penicilina precisamente cuando más la necesitábamos. A menudo pienso que es el descubrimiento más curioso que se ha hecho. Cada bacteriólogo ha cometido errores y luego ha arrojado lejos los cultivos, con el acompañamiento de un lenguaje apropiado.

"Pero en el caso que comento, no arrojé el cultivo lejos al momento y así obtuvimos la penicilina. Ha sido un maravilloso resultado. Ya ha prestado mucha ayuda a los soldados heridos y el bien será mayor a medida que aumente la producción de la penicilina.

"En Estados Unidos han ido mucho más lejos que nosotros y ahora los norteamericanos nos suministran la droga. El Canadá y Australia también están muy ocupados en preparar penicilina y la Rusia Soviética también entra al campo. No pasará mucho tiempo sin que veamos que este remedio llega a todos los civiles como también a los soldados, pero los civiles deben esperar un poco tiempo más".

Fleming elevado a la categoría de Caballero la semana pasada en el día del cumpleaños del Rey, fué incluído en la lista de honor por su descubrimiento.

SAZONA
LA MEJOR MOSTAZA

SOLAMENTE EN EL SECTOR DE TILLY-SUR-SEULLE LA SITUACION SE PRESENTA CONFUSA

ROMMEL CUENTA CON 250.000 SOLDADOS

COMANDO SUPREMO ALIADO, martes 13.—(U. P.). —(Por Phil Ault).—Al concluir anoche la primera semana de invasión, las fuerzas aliadas continuaban en avance en todos los sectores de la cabeza de puente, con excepción de Tilly-sur-Seulle, en el centro del frente, donde la situación era confusa en medio de violentos combates en que participaron poderosas formaciones blindadas de ambos bandos.

En su último anuncio oficial nocturno el Comando Aliado expresó que la fusión de la cabeza de puente había terminado en sus fases últimas y que todas las posiciones a lo largo de 100 kilometros estaban firmemente en manos de los invasores.

En el sector de Caen hubo ligeros avances al este de la ciudad, indicándose así que la pinza ya evidentemente siendo rodeada en forma paulatina. En el otro extremo, en la península de Cherbourgo, las tropas norteamericanas avanzaron al norte y oeste, en dirección de Valognes, centro de comunicaciones que esta en este amanecer directamente amenazado.

La lucha más enconada se libro en todo el día entre Tilly y Caen, teniendo como centro de gravedad la primera de esas localidades; según los despachos oficiales los alemanes han lanzado tres divisiones panzers a la lucha, empleando tanques franceses. Este significativo hecho puede interpretarse como una debilidad de las fuerzas blindadas enemigas.

En un comentario oficial a las operaciones del día, el cuartel de Eisenhower expresa que los alemanes tienen ahora de 14 a 15 divisiones en la cabeza de puente, o sea, unos 250 mil hombres; se recuerda que los alemanes calculan que las tropas aliadas son más o menos las mismas en la avanzada, por lo que puede decirse que medio millón de hombres están trabados en dura lucha en todo el sector. Hasta anoche los alemanes habían perdido 10.000 prisioneros contados oficialmente pero despachos del cuartel general de Montgomery daban esa cifra, o una aproximada, sólo para las pérdidas alemanas de tal carácter en la región de Carentan a Caen.

A pesar de los violentos combates libradas hasta ahora no admite el cuartel aliado que se trata de un contraataque enemigo de gran envergadura, pues dice que no hay indicaciones de que los alemanes hayan comprometido ya a lo mejor de sus fuerzas en la lucha. Sin embargo, es evidente que la situación se aproxima a una fase decisiva, pues "el comando alemán considera que la batalla de Normandía puede decidir el futuro curso de la guerra". Tal dijo poco antes de medianoche el comentarista Jean Paquis, de Radio París, considerado como uno de los portavoces de Goebbels en Francia.

ALEMANES PERDIERON 70 AVIONES

Un indicio más sobre la importancia que los alemanes atribuyen a la actual fase de la invasión es el hecho que la Luftwaffe haya opuesto ayer su más grande resistencia a las tropas atacantes desde el comienzo de la operación. Un anuncio oficial del comando aliado así lo significa, añadiendo que al lanzarse a la batalla, la fuerza aérea germana perdió 70 aviones en el curso del día, 17 de ellos en tierra.

Los británicos retienen importantes alturas al sudoeste y sudeste de Tilly, que les han dominio sobre la población misma, con prescindencia de cualquiera ventaja temporal que los alemanes hayan logrado dentro de la población. En todo el sector Caen-Tilly se sigue combatiendo encarnizadamente.

AVANCE HACIA SAINT LO

Se dice también que los alemanes sufren de escasez de divisiones de infantería, cosa que obliga a las divisiones blindadas a defender sus posiciones preparadas en vez de emprender contraataques.

El abandono del bosque de Cerisy por los alemanes permitió a los norteamericanos avanzar rapidamente hacia Saint Lo. Los alemanes tenían allí importantes depósitos de combustible y municiones. El bosque fué abandonado por los nazis ante el peligro de quedar rodeados por el movimiento envolvente de los norteamericanos. Estos se encuentran ahora a 3 kilometros al nordeste y 11 kilometros al norte de Saint Lo.

El rápido avance a través del bosque contribuyo a la derrota de los alemanes en Carentan. Los alemanes habían intentado todos los medios para evitar la conjunción de las fuerzas aliadas en ese sector, pero tuvieron que desistir ante la amenaza de flanqueo en su ala derecha por los norteamericanos en el bosque de Cerisy, de la izquierda por las fuerzas norteamericanas que ensanchaban la cabecera de playa en Sainte Mere Eglise, a lo largo del río Douves.

El avance de los norteamericanos hacia Cherburgo se facilitó después de cortar las vías férreas y carreteras principales y de ocuparse del canal que corre desde Haute Mere Eglise hacia Saint Sauver y Vicomte, canal que los alemanes han aprovechado principalmente para inundar la comarca inmediata a Careintan.

APOYO AERONAVAL

Los avances terrestres fueron ayudados también por el apoyo del fuego naval y la intensa acción aérea. Los acorazados norteamericanos "Texas" y "Nevada" junto con otras unidades, se mantuvieron frente a la costa oriental de la península cañoneando las zonas de Montebourg y Valognas. Cherburgo mismo se halla ahora a tiro de la artillería aliada y podría ser cañoneado también desde el mar si los aliados lo consideran necesario militarmente. No obstante, se ha ordenado evitar la destrucción de toda edificación, monumento de Francia, a menos que sea necesaria para la campaña de liberación. Se cree enteramente factible que patrullas móviles hayan llegado ya a las inmediaciones de Cherburgo en sus arremetidas de reconocimiento.

La batalla que decidirá la suerte de Cherburgo parece inminente. Se cree que los alemanes envíen refuerzos por la carretera y el ferrocarril del litoral occidental ambos bajo ataque de la aviación aliada.

En Valognes se ha intensificado la resistencia. Se cree que Montebourg pueda estar ya en posesión de los norteamericanos que la habían rebasado antes al nordoeste y al nordeste.

500.000 franceses...

(DE LA PRIMERA PAG.)

dos en el acto" solamente en Annemasse, cerca de la frontera franco-suiza.

Despachos suizos informan también de serios disturbios patriotas cerca de la frontera, donde los alemanes impusieron la ley marcial en Bellegarde, centro ferroviario y efectuaron arrestos en masa en Lyon, después de suspender a la fuerza de policía y de llevar otra desde el Loira.

ASALTO AL CENTRO FERROVIARIO DE BELLEGARDE

El ataque de los patriotas al importante centro ferroviario de Bellegarde, fué hecho en las primeras horas del jueves. Como 100 patriotas rodearon el Hotel Terminus, frente a la estación, donde estaba ubicado el cuartel general alemán. Mientras numerosos patriotas mantenían un constante fuego, los demás cortaban los hilos telegráficos. Se ordenó al jefe de estación y a los obreros ferroviarios salir de la estación, que fué dejada inservible. Después que escaparon los patriotas fueron llamados refuerzos alemanes y fué declarada la ley marcial en Bellegarde.

Aún está interrumpida la comunicación con Grenoble, estando la ciudad rodeada por los patriotas que están tratando de sitiar.

ARRESTOS EN LYON

Ocurrieron arrestos en masa en Lyon, donde fué retirado el prefecto y reemplazado por el prefecto del Loira. Los despachos suizos agregan que se libran grandes encuentros con los guerrilleros cerca de Saint Hyppolite y añade que los patriotas han ocupado el paso Faucille sobre el Jura, en su avance hacia Pays de Tex.

Según otras informaciones, los patriotas no solamente causan grandes daños materiales, subiendo constantemente el número de bajas, sino que obligan a los alemanes a usar grandes fuerzas militares contra ellos, cuando son necesitadas urgentemente en otra parte. Numerosas medidas mal meditadas de las autoridades de ocupación prueban que su tensión nerviosa se va aproximando al punto de ruptura.

ADVERTENCIA DE VON RUNDSTEDT

La radio de París dice que el mariscal von Rundstedt previno a las organizaciones de resistencia de Francia que, de acuerdo con el derecho internacional y las condiciones del armisticio franco-alemán, sus miembros no pueden pretender la protección como soldados regulares, deben ser considerados francotiradores y sufrir la pena capital si son apresados, no siendo considerados prisioneros de guerra.

Informes de Berna comunican que los alemanes sufrieron gran des pérdidas en el frente de invasión y que han clausurado 40 teatros y cinemas en París, para convertirlos en hospitales y asilos de soldados heridos.

DESEMBARCOS EN ALBANIA ESPERAN LOS YUGOESLAVOS

RIO DE JANEIRO, 12. — (U. P.). — El Ministro de Yugoeslavia en ésta, comentando las noticias de la invasión aliada a Europa, anunció que sus compatriotas esperan que se realicen nuevos desembarcos en Albania y Dalmacia, que se encuentran parcialmente ocupadas por los guerrilleros.

Agregó que éstos estaban preparando el terreno a las fuerzas aliadas, pero que la superioridad numérica y en armamentos de los alemanes les obligó a abandonar sus posiciones, con las consiguientes represalias impuestas a la población civil.

El Ministro de Yugoeslavia terminó sus declaraciones expresando que entre septiembre de 1943 y abril de 1944, los alemanes apresaron o dieron muerte a cerca de sesenta mil guerrilleros yugoeslavos.

Se Gratificará

A quién devuelva un libro de entrega de mercadería y envase, negro, con lomo y puntas de cuero rojo, perdido ayer en Vicuña Mackenna, Irarrázaval y Manuel Montt, a las 7 P. M. En

Vicuña Mackenna 1216

UN ACORAZADO INGLES Y UN CRUCERO AMERICANO ARRASAN FUERTES CERCA DE CHERBURGO

A BORDO DEL LANCHON DE DESEMBARCO No 316, DE LAS FUERZAS NORTEAMERICANAS, FRENTE A LA COSTA DE CHERBURGO, 12.— (U. P.).—(Por Samuel D. Hales).—En las últimas 36 horas, frente a las cabeceras de playas norteamericanas de esta península, he visto a un acorazado británico, apoyado por el crucero norteamericano "Quincy" y varios destróyeres, arrasando las posiciones alemanas a lo largo de la costa, en dirección a Cherburgo, cón un bombardeo a boca de jarro de sus grandes cañones.

El acorazado, que estaba anclado a menos de tres kilómetros del "316" y a unos 4.500 metros de la playa, rugió con dos de sus torres y algunas veces sus tres torres, y durante la mitad de la tarde, desde las primeras horas de la mañana hasta el punto en que la noche, hasta el punto en que el uniforme entrechocar de las puertas y de las tazas de café sobre la mesa de nuestro barco, llegó a ser monótono.

Los oficiales de la nave dijeron que los blancos del acorazado fueron una estación de radio en un cerro situado unos 16 kilómetros al norte de la cabecera de playa norteamericana, y un nido de cañones alemanes de 88 milímetros, precisamente sobre la playa, alrededor de ocho kilómetros de la cabecera de playa, pero a sólo unos 4.500 metros del acorazado.

El bombardeo comenzó en la tarde, después de una mañana durante la cual los cruceros y destróyeres arrojaron sus granadas tierra adentro, hacia un valle próximo a una aldea que no podíamos ver, excepto por la torre de su iglesia. Evidentemente las fuerzas terrestres necesitaban tanto el apoyo naval como aéreo en esta vecindad, pues alrededor de mediodía 24 bombarderos medianos volaron sobre nosotros para arrojar toda su carga de bombas.

Después de alejarse los bombarderos, pudimos ver nubes de humo blanco azulado y negro, que se elevaban desde los incendios.

En la cima de un cerro lejano, podíamos ver el blanco a través de los anteojos. Cuando comenzó el bombardeo, los destróyeres que se encontraban junto a la costa arrojaron unas pocas granadas sobre la falda del cerro y al norte de esta torre. Contra el humo y polvo que se levantaron, se perfilaba una casa de piedra de dos pisos.

Los destróyers y el crucero británico continuaron lanzando sus granadas contra el cerro, y entonces entró repentinamente en acción el acorazado, que se había deslizado calladamente hasta el ancladero la noche anterior.

Disparó unas cuantas andanas que cayeron en la ladera del cerro, y después siguió a lo largo de la cresta del cerro y más allá de él. Se vieron tres grandes nubes de humo y polvo, y cuando se despejaron, no había ninguna casa a la vista. En seguida el acorazado comenzó a lanzar sus granadas sobre el cerro y contra toda su superficie. Media hora más tarde se veían en el cerro grandes claros donde había habido árboles, y aún a simple vista podían apreciarse los grandes destrozos causados.

Hacia la hora de comer, el acorazado escogió otro blanco mucho más próximo. Teníamos entendido que había allí en la playa una batería de cañones de 88 milímetros. Durante los primeros desembarcos un destróyer fué hundido frente a la playa desde ese punto, y sus chimeneas y palo mayor podían verse todavía sobre el agua.

Una pequeña isla en la que había un faro, se encontraba entre la barcaza "316" y el blanco del acorazado, de modo que aún desde la torrecilla de observación no podíamos saber contra qué estaba disparando a que marropa. Todo lo que veíamos eran grandes surtidores de humo azulejo de aspecto barroso, que brotaban después de sus impactos.

Cuando izamos el ancla y partimos hacia un puerto británico, llevando 114 bajas, el acorazado británico seguía haciendo fuego contra diversos blancos. De vez en cuando se le unía el "Quincy", pero en general el crucero se mantuvo inactivo, dejando que los cañones mayores del acorazado se encargaran de la tarea de fabricar enormes setas de humo negro y anaranjado, y llenar el espacio con el estruendo de sus piezas, mientras caían sobre la playa toneladas y de granadas de alto poder explosivo.

MINISTRO BUSTOS Y SENADOR VIDELA LLEGARON A MEXICO

CIUDAD DE MEXICO, 12, (U. P.).— Procedente de La Habana, llegó don Mariano Bustos, Ministro del Trabajo de Chile. También llegó, procedente de Los Angeles, don Hernán Videla, vicepresidente del Senado de Chile.

Asimismo, llegó el Comandante Darío Calleja, agregado aeronáutico a la Embajada.

EL III REICH ESTA RECIBIENDO LOS GOLPES INICIALES DE LA OFENSIVA ACORDADA EN TEHERAN

L. F. KEEMLE, ESP. PARA "LA NACION"

NUEVA YORK, 12, (U. P.). — (Por Louis F. Keemle). — Al comienzo de este verano fatal para Alemania los acontecimientos que se desarrollan hoy en Europa desde la península de Cherburgo por el oeste al golfo de Finlandia por el este y la Italia central por el sur subrayan cómo las naciones unidas podrían estar cayendo sobre la Alemania nazi, como fué planeado en la conferencia de Teherán. Lo que está desarrollándose ahora, aunque extendido, constituye sólo los golpes iniciales. Los desembarcos en la península de Cherburgo son los períodos iniciales de la invasión de Europa en gran escala.

Aun no es claro para el alto mando alemán que este sea el foco del ataque desde el oeste. Los alemanes tienen la seguridad de que habrá otros desembarcos y mientras no conozcan la dirección y el peso principal del asalto aliado no se atreven a arriesgar una batalla total para repeler la invasión. Una vez comprometidos su decisión será irreparable. La forzosa incertidumbre de parte de Alemania es un factor que es buen augurio para el buen éxito de la operación en Cherburgo.

La perspectiva parece ahora excelente para la ocupación de ese puerto, que es esencial para la expansión de las fuerzas de la cabecera de plaza hasta constituir un ejército completo de invasión, con la gran masa de equipo y abastecimientos indispensables. El avance ruso en Finlandia es, análogamente, un paso preliminar que incuestionablemente será seguido en breve de una ofensiva en el norte centro y sur de la larga línea rusa. El peso principal de la ofensiva del ejército ruso habrá de ser a través de Polonia, entre los pantanos Pripet y la estribación septentrional de los Cárpatos, pero los nazis probablemente serán embestidos simultáneamente en ambos extremos.

La situación en Italia va desarrollándose nefastamente para los alemanes. Probablemente los aliados no lleguen a conseguir su objetivo de aniquilar el 10.o y 14.o ejércitos, pero cada vez se hace menos probable que las vencidas fuerzas puedan reagrupar, se suficientemente para resistir en parte alguna que no sean los Alpes. De modo que el sur de Francia y los Balcanes quedarán abiertos de par en par al ataque de los aliados. Tal es la naturaleza del anillo que va estrechándose sobre la fortaleza de Hitler.

NOTICIAS DE LA AMERICA LATINA

ECUADOR

Quito, 12.— (U. P.).— Fué nombrado Embajador en Washington el señor Galor Plaza Lasso, ciudadano ecuatoriano que ha tenido una destacada labor en el acercamiento entre Estados Unidos y Ecuador.

Fué auspiciador y fundador del Colegio Americano de Quito.

OFENSIVA GRAL. EN OTROS 4 FRENTES PREPARAN RUSOS

LONDRES, 12. — (U. P.). —El comentarista de la DNB, von Hammer, dijo esta noche tocante al frente oriental que las operaciones de reconocimiento alemanas demostraban que los rusos se disponen a lanzar una ofensiva en gran escala en otros cuatro frentes, a saber: el bajo Dniester, la Ucrania septentrional, el frente central y el flanco norte.

Expresó von Hammer que los soviéticos han concentrado el grueso de sus formaciones en el bajo Dniester. Un segundo ejército ofensivo hay concentrado en el sector de Brody-Tarnopol desde hace pocos días, evidentemente con órdenes de irrumpir en Lwow. Hay una fuerte agrupación de fuerzas en Gomel, desde donde se prevén operaciones en gran escala. Se están desarrollando significativos preparativos en el flanco norte del frente oriental, especialmente en torno el golfo de Finlandia y el lago Peipus.

Dijo que la fecha era incierta, pero que la ofensiva dependerá del tiempo en el futuro inmediato.

Los Aliados habían fotografiado la Costa de Invasión

LONDRES, 12. — (U. P.). — Los fotógrafos aéreos han espiado los secretos de la Muralla Occidental de Hitler durante los últimos dos años y medio, tomando cientos de miles de instantáneas de los puntos vitales de la fortaleza, según reveló hoy el Comando Supremo Aliado.

Spitfires y Mosquitos, equipados con cámaras fotográficas, recorrieron la zona defendida, tomando tantas fotografías que todos los secretos de Hitler han estado en manos del comando aliado casi desde el momento mismo en que cada secreto llegó a convertirse en un hecho material. Cada playa fué fotografiada en todas las fases de la marea, y cada playa tuvo que ser fotografiada a intervalos regulares, con el objeto de señalar las defensas especiales instaladas.

Al acercarse el día "D" el objetivo fotográfico se redujo a las playas entre Pas-de-Calais y la península de Cherburgo. Un piloto dijo: "Todos pensábamos que sabíamos donde se efectuarían los desembarcos, pero tratamos de pretender que no nos dábamos cuenta".

No es FLEX si no es UNIC-FLEX

SUECIA PROTEGE SU NEUTRALIDAD: MINA SUS AGUAS

ESTOCOLMO, 12. — (U. P.). — El Premier Albin Hanson reiteró que Suecia defienda su neutralidad y oficialmente se ha anunciado que las aguas de Skagerrak y Kategat han sido minadas y se han reforzado las guardias de la frontera.

El señor Hanson expresó su confianza en que Suecia podrá evitar verse envuelta en la guerra, y dijo: "No sabemos si la ofensiva de las potencias occidentales está también dirigida hacia el norte".

SUBMARINOS NAZIS MOVILIZANSE HACIA ZONA DE INVASION

COMANDO SUPREMO ALIADO, 12.— (U. P.)— (Por Leo S. Diseer).— Informaciones todavía extraoficiales indican que los submarinos alemanes están en general movilizándose hacia el norte desde el golfo de Vizca ya, lo que indica una posible amenaza al puente de buques aliados hasta la cabecera de playa.

No se sabe todavía de ningún submarino que haya penetrado a las aguas de invasión; sin embargo, aun cuando el traslado al norte desde las bases de Brest, St. Nazaire y Lorient era largo tiempo esperado, los observadores están "sorprendidos" de que los submarinos no intentasen atacar las líneas aliadas en la fase inicial de la invasión.

Se sabe que probablemente 30 submarinos alemanes tienen su base en el golfo de Vizcaya; su aparición en aguas de la invasión, si pueden atravesar las líneas antisubmarinas aliadas, debiera producirse fácilmente dentro de las próximas 24 a 48 horas.

A causa de las constantes patrullas navales y aéreas aliadas, hay poco temor en Londres a un serio peligro para la navegación que prosigue constantemente en movimiento entre Inglaterra y Francia. Dijeron los observadores que el no haber utilizado los alemanes hasta ahora los submarinos para contrarrestar la invasión fué han sorprendente como la parsimonia con que ha actuado la Luftwaffe. Hasta ahora los alemanes han usado poca o ninguna iniciativa en el mar.

Los golpes "suicidas" de los subamrinos contra las líneas de invasón podrían ser en estos momentos fastidiosos, pero como es obvio sólo podrían ser llevados a cabo a subidísimo costo para los alemanes, con dudosos resultados. En todo caso los alemanes lo han retardado demasiado estando ya establecida la cabecera de playa.

Entre tanto, los funcionarios británicos, que anteriormente dijeron que las pérdidas navales hasta la fecha son mucho menores que las esperadas, revelaron que los comandantes aliados esperaban que fuesen hundidos muchos destructores, como también algunos cruceros y aún acorazados.

Las fuerzas submarinas del Golfo de Vizcaya han estado constantemente hostigadas por aviones de patrulla, además, de intesos ataques de bombardeo contra sus madrigueras; pero se cree que los alemanes aun podrán concentrar considerables manadas, si decidiesen arriesgar los. Hay disponibles además sub marinos alemanes del Báltico y Noruega.

INCURSIONES AEREAS CONTRA GUAM Y SAIPAN, MARIANAS

PEARL HARBOR, 12.— (U. P.)— (Por William F. TYREE) —Una fuerza de aviones con base en buques portaviones continuó el domingo los ataques contra las bases enemigas en Guam, Tinian y Saipan, en el grupo de las islas Marianas aún en poder de los japoneses.

Esta incursión fué continuación de la iniciada el sábado, cuando una poderosa fuerza de asalto de la flota llegó hasta un punto próximo a esas islas protegiendo a los buques portaaviones desde los cuales salen las máquinas atacantes. En el curso del viernes había sido atacada también la isla de Palau, por Liberators con base en tierra.

Parece que está así en marcha la ofensiva contra las bases del enemigo que protegen las Filipinas.

Aún cuando no se ha revelado oficialmente la composición de choque, se cree que incluyó acorazados y todos los tipos de barcos.

Con la incursión del domingo se completaron cinco contra las islas de Guam, Tinian y Saipan en los últimos cuatro meses, y obligó a la fuerza atacante a acercarse a unos 1.000 kilómetros de Truk.

Alemanes no aceptaron ultimátum en Carentan

DRAMATICOS EPISODIOS DE LA BATALLA

DESDE EL CUARTEL GENERAL DEL VIGESIMO. PRIMER GRUPO DEL EJERCITO, 12.— (U. P). — (Por Henry T. Gorrell).—El ultimátum de los norteamericanos a los alemanes que defendían Carentan, constituye el máximo de la justicia, que irónicamente se encarga de pagar a los alemanes con la misma moneda con que ellos quisieron negociar.

Esta manifestación de justicia es tal por cuanto las tropas alemanas que defendían Carentan son las del sexto regimiento de paracaidistas, comandado por el mayor Van der Heydte, que quisieron realizar la misma hazaña en Alam-el-Halfa (del desierto occidental) a fines del verano de 1942. En aquella oportunidad, este regimiento envió a un mensajero con bandera blanca pidiendo la rendición de las tropas del General Montgomery. Como bien es sabido, el General Montgomery (Monty, como le llaman cariñosamente sus hombres), rehusó hacerlo.

Carentan cayó más o menos 12 horas después de que tres parlamentarios —dos paracaidistas alemanes capturados que llevaban sendas banderas blancas, y un teniente norteamericano con la bandera de la Cruz Roja— entraron al pueblo portadores de un ultimátum de rendición que rehusó el comandante de la guarnición alemana, dando como razón de su negativa el carecer de la autoridad necesaria.

Yo ví al trío de parlamentarios desaparecer detrás de las casamatas alemanas, envueltos en la sutil niebla que se cernía sobre aquella tierra de nadie.

Treinta minutos después, al comprobar que se había reanudado el fuego de los cañones, supimos que este ultimátum había sido rechazado.

Pocas horas más tarde, los alemanes que defendían Carentan se vieron inmolados en la verdadera pira funeraria que era el pueblo, incendiado de extremo a extremo por los cañones norteamericanos.

Mientras volaban por encima de mi cabeza las granadas para luego estallar con vívidos resplandores rojizos en la llanura situada a pocos cientos de metros de distancia, yo contemplaba las siluetas de los alemanes, destacadas contra el sombrío telón de fondo del pueblo en llamas.

A mi lado estaba el cabo Camen Bartholomew, que se mantenía en contacto con nuestras baterías a través de su trasmisor portátil. Mediante el micrófono, el cabo Bartholomew dirigía el fuego de nuestros cañones, que de no haber sido hecho con tanta precisión nos habría volado la cabeza en más de una oportunidad.

Hubo momentos de gran tensión cuando se ordenó cesar el fuego de la artillería, en vista de que unos escuadrones suicidas de alemanes estaban contraatacando con bayoneta calada, y se había iniciado una violenta lucha cuerpo a cuerpo.

En el transcurso de esta dramática batalla, pude escuchar al teniente Jack A. Borcherdt, que informaba de la situación al Coronel Ward. El teniente Borcherdt era el único de un grupo de cinco atacantes que no había sido herido. Más tarde, cuando el fuego enemigo destruyó su transmisor portátil, regresó rápidamente a las líneas aliadas para presentar un breve informe personal.

En las proximidades sureñas de Carentan, tropas aliadas que descendieron de paracaídas avanzaron un trecho considerable en persecución de los alemanes, que en su huída fueron volando algunos puentes de importancia.

Se informa que ahora se encuentran copados en el sur algunos cientos de soldados alemanes, por tropas de infantería norteamericana e ingenieros de asalto. Los alemanes parecen encontrarse ya casi fuera de combate debido al excesivo cañoneo y a la falta de alimentos, y la tendencia actual es de que por cada diez alemanes que se encuentran en la zona de batalla, nueve tiran la esponja y sólo uno decide seguir peleando.

FUERZAS CHINO - AMERICANAS ESTRECHAN SUS LINEAS EN TORNO A MYITKYINA Y KAMAING

ALIADOS OCUPARON LAS MINAS DE JADE, DE LINKIN

KANDY (Ceylán), 12.—(U. P.)—Las tropas chino-americanas han estrechado sus líneas en torno a Myitkyina, Kamaing y Mogaung, en tanto que otras fuerzas aliadas ocuparon las minas de jade de Linkin, 37 kilómetros al noroeste de Kamaing.

Oficialmente se calcula que los japoneses han sufrido 21.650 bajas desde que se inició la campaña de Birmania en enero pasado, sin incluir en esa cifra las bajas infligidas por los chino-americanos del general Stilwell en el valle de Mogaung. En acciones de escala relativamente pequeña, se vió a los japoneses rechazados en la lucha en las zonas de Imphal y Kohima.

Los nipones levantaron una nueva obstrucción caminera 800 metros al sur de Viswema, donde continúa una lucha encarnizada en el terreno montañoso al este del camino, informándose que los japoneses tienen grandes fuerzas en Kekrima. Los despachos dicen que el obstáculo japonés está bien ubicado, encontrándose cubierto de artillería pesada y sembrado de minas.

En la zona al sudeste de Viswema y Palel, los ataques nipones, apoyados por artillería, vencieron la resistencia británica en un cerro. Los británicos en seguida contraatacaron con éxito.

El recuento de Kanglatongbi ha sido aparentemente despejado por los británicos, gracias a sus avances en el lado septentrional. Sin embargo, no hay indicios de que se hayan efectuado grandes progresos por el camino o por los costados, donde las fuerzas británicas han avanzado posiblemente unos cinco kilómetros al norte de Kanglatongbi.

En la zona de Bishenpur, las operaciones consisten en diez pequeñas acciones que pueden describirse como un incesante programa de incursiones de patrullas por ambos bandos, capturando características montañosas, que se esfuerzan por conservar en su poder.

No hay informaciones acerca de la zona de Myitkyina, donde continúa la lucha con violencia, sin que ninguno de los bandos obtenga ganancias. Las fuerzas chinas llegaron a menos de 20 kilómetros de Kamaing que se encuentra actualmente bajo el fuego de la artillería.

En cuanto a las actividades aéreas, se informa que el 10 y 11 de junio, cazas, cazas-bombarderos y bombarderos de picada de as fuerzas aéreas táctica de la RFA y FAI, atacaron diversos blancos en las zonas de Manipur, Alto Chidwin, Arakan y Akyab, haciendo impactos directos en un puente al norte de Tamu y en otro al sureste de Kalewa.

El 10 de junio, unidades en el norte de Birmania, unidades aéreas norteamericanas causaron daños en las vías y en la entrada sur del pueblo ferroviario situado 20 kilómetros al norte de Myitkyina, y ametrallaron posiciones enemigas en las zonas de Kyitkyina y Mogaung. Cazas gran radio de acción de la RFA efectuaron ataques de poca altura contra las líneas enemigas de comunicaciones, la costa de Arakan, la bahía de Gwa y el centro y sur de Birmania.

De todas estas operaciones no regresó un avión aliado.

ITINERARIO

AL NORTE	DEL NORTE
Lunes	Lunes
Martes	Martes
Miércoles	Miércoles
Viernes	Viernes
Domingo	Domingo
A ARGENTINA Y BRASIL	DE ARGENTINA Y BRASIL
Servicio diario	Servicio diario

PASAJEROS – CORREO – ENCOMIENDAS

Panagra

PAN AMERICAN-GRACE AIRWAYS, INC.

CHILE NECESITA A 5,000 RADIOTELEGRAFISTAS

Los diplomados del último curso están desempeñándose ya en sus puestos.

¡SEA PATRIOTA!

Estudie usted RADIOTELEGRAFIA, y al término del curso tendrá un empleo seguro. No necesita mayores conocimientos para esta profesión de gran porvenir. Puestos bien remunerados en Correos y Telégrafos, Empresas Informativas, Oficinas Meteorológicas, Ferrocarriles, Ejército, Policía, Aviación y Marina. Carrera rápida, con éxito seguro.

ESTA ABIERTA LA MATRICULA

PARA LOS CURSOS DE RADIOTELEGRAFIA, RADIOTECNICA, OPERADORES DE BROADCASTINGS, TELEVISION Y CINE SONORO
Asegure su porvenir y gane más dinero. De

$ 1.000 a $ 5.000

MENSUALES GANARA USTED ESTUDIANDO EN SUS HORAS LIBRES UNA PROFESION LUCRATIVA. CLASES TEORICAS Y PRACTICAS INDIVIDUALES DIURNAS Y NOCTURNAS PARA AMBOS SEXOS. CURSOS RAPIDOS ESPECIALES PARA ALUMNOS DE PROVINCIAS. MATRICULA LIMITADA.

INSTITUTO DE RADIO AMERICANO

Cooperador de la función educacional del Estado.
Director: Ing. Nazem Z. Keilani.—Avenida B. O'Higgins 3243
CASILLA 4703

LEVANTAMIENTO DE LOS FRANCESES CONFIRMA MADRID

MADRID, 12. — (Por Ralph Forte), — (U. P.).— Informaciones esporádicas llegadas desde la frontera, tienden a confirmar los levantamientos de patriotas, ocurridos en el sur de Francia, que han sido mucho más numerosos durante el fin de semana, y especialmente en Pergnan, Tolosa, Tarbes, Limoges y Sete, donde los alemanes hicieron fuego sobre las multitudes en un intento de restablecer el orden.

Se anuncia que los alemanes han montado ametralladoras detrás de alambradas tendidas en algunas calles.

Varios informes expresan que los alemanes y las milicias de Darnand van resobrando lentamente el control de la situación.

Se sabe en forma positiva que los alemanes han suspendido todo tránsito por las carreteras de las zonas en que ha habido levantamiento, con la sola excepción del destinado al transporte de alimentos. Se ha cortado las comunicaciones y ordenado el estado general de alerta. Las patrullas alemanas recorren continuamente los sitios donde se presume que los patriotas se entrenaban para actuar en guerrillas.

Otras noticias revelen que Darnand ha ordenado que se suspenda todo envío de cartas y encomiendas a las prisiones, y que todos los concentrados en ellas lleven la cabeza afeitada, hombres y mujeres por igual.

LOS BALCANES ATACADOS POR LA U. S. A. A. F

BOMBARDEADOS OBJETIVOS DE RUMANIA Y YUGOESLAVIA

COMANDO NORTEAMERICANO ORIENTAL EN RUSIA, 12. (U.P.) — (por Harrison Solisbury)— Una fuerza coordinada formada por más de mil aviones norteamericanos de bombardeo y de combate, con bases en Rusia y en Italia, atacaron cuatro centros de comunicaciones y aéreos alemanes en Rumania y Yugoeslavia, en preparación de la acometida de los soviéticos en los Balcanes.

Con aviones que hacían el viaje de ida y regreso los norteamericanos atacaron el puerto de Constanza en el Mar Negro, Giurgiu en el Danubio, Fochani, 210 kilómetros al noroeste de Bucarest, y Smederovo, al sureste de Belgrado. Se perdió únicamente un avión y los pilotos que participaron en estas acciones han informado que los blancos fueron cubiertos por las bombas. El tiempo era excelente.

Esta es la tercera acción en lanzadera desde que los aviones norteamericanos aterrizaron en bases rusas el 2 de junio.

Estos ataques no han tenido ninguna relación con los emprendidos en el frente de Finlandia, pero están sí de acuerdo con los planes ofensivos del Alto Comando Soviético, que se han de ampliar dentro de poco a todos los Balcanes.

Unic-Flex
La Camisa de confección perfecta, con su cuello FLEX inarrugable.

El Comando alemán dió la alarma de invasión a su debido tiempo

RELACION DE PRISIONEROS POLACOS Y RUSOS APRESADOS EN NORMANDIA

POR JAMES MC. GLINCY, ESP. PARA "LA NACION"

PUERTO DE LA COSTA SUR DE INGLATERRA, junio 11. (Retardado). — (Revisado por el censor en el frente). — (Por James Mc Glincy). — Los prisioneros alemanes desmintieron aquí la información que las oleadas de asalto aliadas lograsen una sorpresa táctica el día "D", diciendo que el alto mando alemán dió la alarma de invasión el martes a las 2.30, más o menos a la hora del descenso de las primeras tropas paracaidistas.

Un campesino polaco llamado Jan, que fué reclutado para el ejército alemán, dijo que se ordenó a todas las tropas permanecer en sus puestos a las 2.30. Con su compañía él ocupaba su sitio en una trinchera a 150 metros de la orilla del mar, cerca de la ciudad de Vierville. El martes a las 6.30 a. m. vieron las primeras tropas aliadas bajando a tierra desde un lanchón de desembarco. Según Jan, dicha compañía luchó desde su posición de trinchera como hasta las 1.30 p. m. del miércoles, hora en que fué flanqueada por soldados norteamericanos. Dijo que toda la compañía de 130 hombres o bien fueron muertos o tomados prisioneros.

Dijo Jan que la primera noticia de la invasión llegó a su compañía de infantes por teléfono. El mensaje decía que había comenzado la invasión y que todas las tropas debían estar sobre aviso. Sostuvo que durante día y medio él permaneció en la trinchera y no disparó sobre los invasores, aunque los soldados alemanes a su alrededor disparaban constantemente. Había cómo 10 polacos en su compañía, según dijo.

Cuando comenzó la guerra Jan era un campesino que vivía como a 150 kilómetros de Danzig, dos años vivió sin ser molestado, pero súbitamente lo tomaron los alemanes y lo enviaron a un campo de prisión por un año y después le incorporaron al ejército. Jan, hombre de 24 años, relató su información de buen grado, pero con gran dificultad.

Aún más extraño fué el relato de un ruso del Turquestán de 20 años, que peleó en el ejército ruso, fué hecho prisionero por los alemanes, peleó en el ejército alemán y fué tomado prisionero por los británicos. Fué tomado prisionero en la Rusia Blanca el 1.o de marzo de 1943, pasó cuatro meses en un campo de prisión alemán, después fué trasladado a un campo de prisión en Misk. Un día general nazi practicó una visita, miró a los prisioneros y dijo: "Este, éste, y éste van a trabajar por nosotros". El joven ruso dijo haber rehusado, pero se le respondió: "a trabajar o será fusilado". No le quedó otro remedio que trabajar.

El muchacho del Turquestán también habló de buen grado pero con dificultad, porque el alemán que aprendió en diversos campos de prisión no era muy bueno. Se le produjo una enfermedad que hizo necesario sacarle de un costado gran cantidad de agua y los alemanes le enviaron a un hospital de Francia para su curación. Cuando fué dado de alta fué incorporado a la "Legión Turquestán" que dijeron los alemanes que estaban formando, pero que parecía ser una estratagema para utilizar a un puñado de prisioneros del Turquestán, ya que sólo había otros cinco de la región en su compañía. El sirvió como mensajero ciclista y fué hecho prisionero el miércoles cerca de Bayeux.

Interrogado si estaba contento de haber sido tomado prisionero, respondió: "¡Gute das ist, gute!".

Escenas de destrucción y muerte en los campos de batalla de Normandía

CON LOS BRITANICOS EN UNA ALDEA FRANCESA, 12.—(U. P).—(Por Richard D. Mc. Millan).— Este día perfecto de junio se encuentra dominado por un intenso tronar a causa de la batalla de tanques que se desarrolla furiosamente a nuestra derecha, en tanto que los cazas aliados vuelan a escasa altura sobre los caminos ametrallando los transportes enemigos. Por todas partes se nota un extremo contraste entre la guerra y la paz bajo el cielo de un azul intenso.

El castillo situado en medio de esta aldea, parece una sonriente calavera, con toda su fachada volada. Carretones de campesinos y caballos muertos obstruyen los estrechos caminos de campo. En los potreros, en que llega a la altura de la rodilla el rico pasto que mordisquean las vacas y terneros, se ven montones de muertos. En una encrucijada, carros blindados británicos se ven en medio de una aldea totalmente destruída. Ha caído una parte de los muros de un café situado en una esquina, y uno de los carros se ve parcialmente aplastado bajo el peso. En un prado lleno de los más modernos cañones de propulsión automotora, las vacas y ovejas pastan imperturbablemente. Aparentemente, pronto se han acostumbrado al trueno fabricado por los hombres.

La encarnizada lucha en medio de los prados iluminados por el sol, en la rica zona de pastoreo situada al sur del camino de Bayeux a Caen, ha continuado con creciente intensidad en las últimas 24 horas. Efectué al amanecer un recorrido del campo de batalla, encontrándome con tropas británicas que exploraban los setos enemigos, en tanto que los tanques avanzan cautelosamente a lo largo de los caminos y los cañones hacían fuego contra cerros boscosos, en los que se oculta el enemigo.

"Esta es lucha de una clase nueva", me dijo un mayor de infantería mientras conversábamos en una casa de campo parcialmente destruída. "La región está densamente arbolada y se encuentra dividida en tantos prados rodeados de setos, que es necesario que la infantería penetre en primer término para localizar los puestos de artillería y de tiradores alemanes; después los tanques abren fuego y despejan los bolsillos".

Han pasado los días de las "batallas navales en tierra", al igual que en el desierto. Es una dura forma de combatir.

Un pueblo situado unos kilómetros al sur de Bayeux, ha sido escenario de una lucha violenta, y ha cambiado ya de manos dos veces. Logramos entrar en él, pero el enemigo se infiltró nuevamente durante la noche.

Seguí más adelante de este pueblo y tuve la ocasión de contemplar todo el panorama de la batalla. A todo lo largo de los caminos no se ve más que muerte y ruina. Los alemanes muertos casi no se reconocen como seres humanos. Se ven vehículos blindados alemanes incendiados, con los cadáveres todavía en su interior. Algunos muertos británicos yacen junto al camino; los soldados los han cubierto con mantas y esperan el momento de ser sepultados".

LA EXPULSION DEL CIUDADANO E XTRANJERO GMO. HELLEMANN NO PUEDE PRODUCIR UN CONFLICTO ENTRE EL PODER EJECUTIVO Y EL PODER JUDICIAL

EXPRESA LA CORTE SUPREMA EN SU RESPUESTA AL MINISTRO DEL INTERIOR.—SE DECLARO INCOMPETENTE EL MINISTRO DE LA CORTE DE APELACIONES, DON PEDRO SILVA FERNANDEZ PARA SEGUIR CONOCIENDO DE ESTE PROCESO

La Corte Suprema, reunida en pleno, contestó ayer el oficio enviado por el Ministro de Justicia, en relación con la nota que la Corte de Apelaciones envió a este Secretario de Estado hace algunos días con motivo de la expulsión del país del ciudadano alemán, Guillermo Hellemann.

El texto de la comunicación es el siguiente:

"Señor Ministro:

La Corte Suprema en Tribunal Pleno de fecha 10 del presente se impuso de la nota de V. S. N.o 00866 de 6 del corriente mes y acordó contestarla en la forma siguiente:

"Dando contestación a su deferente Nota N.o 00866 del 6 del presente, esta Corte Suprema expresa a V. S. que reconoce que nuestro régimen institucional reposa sobre la base de que el ejercicio de la Soberanía Nacional está encargada a los tres Poderes del Estado, el Ejecutivo, el Legislativo y el Judicial, cada uno de los cuales tiene precisamente demarcada la esfera de sus particulares atribuciones por la Constitución y las leyes de la República.

Concuerda también el Tribunal con la apreciación que V. S. hace en su referida nota en orden a que la expulsión del ciudadano extranjero Guillermo Hellmann no puede producir un conflicto entre el Poder Ejecutivo y el Poder Judicial, y no se ve, por tanto, inconveniente en que el oficio dirigido por la Corte de Apelaciones al Ministerio del Interior, con fecha 3 de junio en curso, que a eo dudar ha sido inspirado en su loable celo por la justicia, según la propia expresión de V. S., se tenga como el sentir de esa Corte, que no puede llegar hasta producir un conflicto de atribuciones entre los Poderes Ejecutivo y Judicial.

"Se previene que los Ministros señores Novoa y Rivas aceptan esta contestación intercalando después de la frase "del ciudadano extranjero Guillermo Helleman" lo siguiente: "en cuanto aparece que se decretó por haberse establecido que dicho extranjero se encuentra en alguno de los casos que contempla el artículo 17 de la Ley N.o 6,026, sobre Seguridad Interior del Estado".

"Se previene también que los Ministros señores Novoa y Rivas formularon indicación previa, que fué desechada, en el sentido de que no procedía evacuar el informe que se ha solicitado porque, en el presente caso, obsta a ello el precepto del N.o 2 del artículo 97 del Código Orgánico de Tribunales.

"Para constancia se levanta la presente acta que firman los señores Ministros y el Secretario que autoriza: Humberto Trucco. —C. Alberto Novoa.— Romilio Burgos.— Gregorio Schepeler. —Alfredo Rondanelli.— J. M. Hermosilla.— Eulogio Robles. —David Carvajal.— Juan B. Ríos. — Roberto Peragallo. — Malcolm Mac Iver.— Carlos A. Campos.— Manuel I. Rivas.— M. Alberto Escala A."

Lo trascribo a V. S. para su conocimiento.

Dios guarde a V. S.— (Fdos.) Humberto Trucco F., presidente; M. Alberto Escala A., secretario".

INCOMPETENCIA DEL MINISTRO SILVA FERNANDEZ

Como lo informamos el sábado último, el Juez del Segundo Juzgado, don José Arancibia se declaró incompetente para conocer en el sumario ordenado instruir, por la expulsión del país de Guillermo Hellemann, en vista de que aparecía interesado en esta causa un Ministro de Estado. La Corte, de acuerdo con el turno, designó al Ministro don Pedro Silva Fernández, a fin de que resolviera sobre esta incompetencia. Con fecha de ayer el magistrado, dictaminó en el sentido de que debe conocer en esta causa el Juez del Segundo Juzgado y que los autos deben elevarse al tribunal correspondiente.

TEXTO DE LA RESOLUCION DEL MINISTRO SILVA FERNANDEZ

El texto de la resolución del Ministro señor Silva Fernández es del tenor siguiente:

"Teniendo presente:

1.o— Que la Primera Sala de la Ilma. Corte de Apelaciones ordenó instruir sumario por el hecho que la detención de Guillermo Hellemann en los días anteriores al decreto N.o 1825, de 13 de mayo último, que dispuso su expulsión del territorio nacional;

2.o— Que, como se ve, el acto incriminado no emana del decreto de expulsión, puesto que este proceso se refiere a la detención del expresado Hellemann durante los días que precedieron a la Dictación del Decreto N.o 1825;

3.o— Que el fuero de los Ministros de Estado es de dos clases: a) el fuero político o constitucional, que alcanza a los delitos e infracciones que enumera el artículo 39, N.o 1.o, letra b) de la Constitución Política, y respecto de los cuales no puede iniciarse procedimiento criminal por Tribunal alguno sin el juicio político previo; y b) el fuero procesal establecido por leyes especiales, que consiste en que un tribunal especial conoce de las causas criminales en que es parte o tiene interés un Ministro de Estado;

4.o—Que el fuero procesal se refiere a los delitos comunes en que participa o tiene interés un Ministro de Estado, entendiéndose por tales delitos comunes aquellos que no están comprendidos en la letra b) del N.o 1 del artículo 39 de la Constitución;

5.o—Que los hechos que la Primera Sala ha ordenado enjuiciar podrían constituir algunos de los delitos que contemplan los artículo 148 y 149 del C. Penal, que forman parte del párrafo 4.o del Título 3.o del Libro 2.o de dicho Código, que trata "De los agravios inferidos por funcionarios públicos a los derechos garantidos por la Constitución", y que se relacionan con los artículos 10, N.o 15, 13, y 15 de la Carta Fundamental;

6.o— Que por consiguiente, si los hechos le fueran imputables al señor Ministro del Interior, ellos podrían importar infracción de la Constitución que quedaría comprendida en la letra b) del N.o 1 del artículo 39 de la Constitución Política, y que están al margen de la jurisdicción de los Tribunales, y no un delito común que afecta al mencionado Ministro de Estado y del que correspondería conocer a un Ministro de la Corte de Apelaciones respectiva.

7.o— Que, a mayor abundamiento, no aparece el interés de orden legal que pueda tener en esta causa el señor Ministro del Interior, ya que, como se ha dicho, el hecho enjuiciado no deriva del Decreto de expulsión; el interés a que se refiere la ley es el que se relaciona, en este caso, con el carácter de incluído, y no hay datos en el proceso que permitan presumir que sea imputable al mencionado funcionario el hecho que se investiga; y,

8.o— Que, en la hipótesis de que se estableciera en los autos la participación del señor Ministro del Interior, correspondería al Juez del 2.o Juzgado del Crimen dictar la resolución que sea procedente, pero tal circunstancia no determinaría la aplicación del N.o 15 del C. de Procedimiento Penal en virtud de lo expuesto en los fundamentos 4.o, 5.o y 6.o de este auto:

Y visto, además, lo dispuesto en los artículos 42, atribución primera de la Constitución, 5.o N.o 1 y 157 del Código Orgánico de Tribunales, y 3.o del Procedimiento Penal, se declara que el Juez del 2.o Juzgado del Crimen de este Departamento, es el competente para conocer de esta causa.

Remítanse los antecedentes, y si insistiere en su incompetencia, tendrá por trabada la contienda y ordenará elevar los autos al Tribunal que deba dirimirla.

Dictada por el señor Ministro D. Pedro Silva Fernández.

ESTADO DEL TIEMPO

Los estudios realizados en el Observatorio del Salto en las últimas 48 horas, informan que el domingo se manifestó nuevamente el aumento de radiación solar en el Centro y Norte Chico, aunque en forma moderada, calculando el alza en veinte millones de calorías por kilómetro cuadrado de superficie. En la región Sur ha continuado el período de alteraciones atmosféricas.

En las últimas 24 horas ha llovido desde la entrada del Estrecho de Magallanes hasta Valdivia, mientras en el resto se han observado bancos de nublados parciales y neblinas hasta Curicó y San Fernando.

CARACTERES DEL INVIERNO.— En el Observatorio de Salto se están efectuando estudios de gran interés sobre los caracteres meteorológicos del invierno, en relación con las variaciones de la radiación solar calculada por el Observatorio de Washington de la Smithsonian Institution.

Tiempo seco con bonanzas y lluvias aisladas ha sido el pronóstico del invierno enviado a los agricultores, con cuatro meses de anticipación.

INFORMES PARA LA AGRICULTURA.— El tiempo continuará variable y nuboso en la Zona Sur, con lluvias parciales en el extremo Sur. En el Centro y Norte Chico, habrá alternativas de bonanza, con nublados parciales. Temperatura moderada en el día y fríos más o menos intensos en las noches heladas débiles.

Los informes y previsiones del tiempo para la realización de las siembras y demás trabajos en el campo, pueden solicitarse a la Sección de Meteorología Agrícola del Observatorio del Salto casilla 130. Santiago.

BOLETIN DE ESTUDIOS DEL OBSERVATORIO DEL SALTO, dado a las 19 horas del 12 de junio de 1944 y válido hasta las 12 horas del 13.

102 AÑOS DE EXISTENCIA CELEBRA ESCUELA NORMAL "JOSE A. NUÑEZ"

INTERESANTE PROGRAMA DE FESTEJOS SE HA ELABORADO CON ESTE MOTIVO

La Escuela Normal Superior "José Abelardo Núñez", celebrará con brillo el 102.o aniversario de su fundación.

Con este motivo se ha elaborado el siguiente programa.

Hoy, a las 11 horas: Asamblea de los Jefes del Servicio Educacional y de la Escuela Normal Superior con los alumnos del establecimiento y el profesorado de las escuelas del barrio, en el Aula, para echar las bases de una Brigada de Alfabetización.

20 horas: Velada ofrecida por los alumnos de la Escuela Normal, a los vecinos del barrio, con el siguiente programa:

1.o Obertura. Piano. Por el alumno Hernán Molina.

2.o. Palabras por el alumno René Telchi.

3.o Aires nacionales. Conjunto de guitarras.

4.o Sketch. Alumnos del 1.er año.

5.o Aires americanos. Conjunto de guitarras.

6.o Monólogo. Un alumno del V año.

7.o Sketch. Alumnos del VI año B.

8.o Zapateo. Alumnos del V año.

9.o Sketch. Alumnos del 1 año A.

10. Aires nacionales. Conjunto de guitarras VI A.

11. Sketch. Alumnos del VI año B.

12. Música final.

Mañana, a las 8.30 horas. Izamiento de la bandera nacional, con asistencia del alumnado de la Escuela de Aplicación y de las Secciones Normal y de Perfeccionamiento.

El programa será el siguiente:

1.o Canción Nacional. Coro por todos los alumnos.

2.o Himno de la Escuela de Aplicación.

3.o Himno de la Escuela Normal.

11 horas: Acto oficial en el Aula del establecimiento, con el siguiente programa:

1.o Orrego. "Belisario". Obertura por la Orquesta Sinfónica de Profesores de Escuelas de Adultos.

2.o Discurso por el Director del establecimiento, don Santiago Tejías Fuenzalida.

3.o Inauguración de la Brigada de Alfabetización por el jefe de la Sección de Educación de Adultos, don Luis Moll Briones, y el Director General de Educación Primaria, don Oscar Bustos A.

4.o Hubey. "Kerty-Kety", dúo de piano y violín. Interpretación de los profesores señora Leontina Reyo y Eduardo López.

5.o Anónimo. "Corro de Niños". Coro a cargo de los alumnos del VI B, dirigidos por el profesor señor Eduardo López.

6.o Mozart. "Cuarteto N.o 26: 1) Andantino; 2) Minuetto; 3) Rondó. Allegretto grazioso. Interpretación del Cuarteto de cuerdas del establecimiento.

7.o Scarlatti. "La Fortuna", canto por la señorita Irma Carrasco, alumna de la Escuela Normal N.o 1, acompañada al piano por el maestro don Adolfo Allende.

8.o Jessel. "Bodas de Rozas". Intermezzo. Por la Orquesta Sinfónica de Profesores de Escuelas de Adultos.

9.o Antonio Podestá. "Perichón por María". Coro a tres voces, por la Escuela Normal Santa Teresa.

16 horas: Partida de football por la Competencia Oficial Universitaria entre los equipos representativos de la Escuela Normal y el Instituto Pedagógico, por el trofeo "Dirección General de Educación Primaria", en la cancha de la Escuela de Artes y Oficios.

18 horas: Reunión social en el gimnasio de la Escuela, ofrecida por los alumnos de la Escuela, a sus familiares.

DEFUNCION

Ha dejado de existir nuestra querida esposa, madre, suegra y abuelita, señora

CARMELA RODRIGUEZ de TORRES

Sus restos serán sepultados hoy, a las 11 A. M., partiendo el cortejo desde su casa habitación, Ortúzar 399, Ñuñoa.

La familia

DEFUNCION

Ha dejado de existir nuestra querida esposa, madre, hija, hermana, tía, prima y cuñada, señora

EMILIA ASBUN de HADDAD

(Q. E. P. D.)

Sus restos serán trasladados hoy al Cementerio Católico después de una misa que se oficiará en la Parroquia de Santa Filomena (Santa Filomena-Río de Janeiro) a las 10 horas.

Familia Haddad y Asbun

DEFUNCION

Ha dejado de existir a la edad de 13 años, después de una repentina y corta enfermedad, mi querido e inolvidable hijito y hermano

JUAN ALBERTO PARRA BURGOS

(Q. E. P. D.)

Sus restos serán llevados hoy al Cementerio General, a las 16 horas, de su casa habitación Catedral 1890.

Lidia Burgos de Parra y familia

DEFUNCION

Ha dejado de existir nuestra querida esposa, madre, tía y cuñada, señora

EMILIA ASBUN DE HADDAD

(Q. E. P. D.)

Sus restos serán trasladados hoy al Cementerio Católico, después de una misa que se oficiará en la Parroquia de Santa Filomena (Santa Filomena-Río de Janeiro) a las 10 horas.

Bechir Jorge Haddad y familia

DEFUNCION

Ha dejado de existir nuestra querida madre y abuelita, señora

FRANCISCA DURAN de MARQUEZ

Sus restos serán sepultados mañana Miércoles en el Cementerio General

Domingo Sánchez Márquez y familia

PROPOSITO DE ESTRECHAR LAS RELACIONES CON EL PARAGUAY

EXPRESA EL MINISTRO DE ECONOMIA Y COMERCIO A SU COLEGA DON JUAN FELIX MORALES

El Ministro de Economía y Comercio, don Fernando Moller, ha enviado la siguiente carta al Ministro de Industrias y Comercio del Paraguay, don Juan Félix Morales:

"Muy estimado señor Ministro:

Tengo el honor de dirigirme a V. E. para expresarle que he recibido con verdadero agrado su atenta comunicación de fecha 17 de mayo último, por la que tiene a bien hacerme saber que el Director de Exportación, don Esteban Ivovich, desempeñó a plena satisfacción del Supremo Gobierno del Paraguay la misión que se le encomendara de cooperar como técnico en la organización del nuevo Ministerio de Industria y Comercio de esa República, y que por sus servicios se le distinguió con la condecoración de la Orden al Mérito, en el grado de Comendador. Agrega V. E., que la visita del señor Ivovich ha contribuído positivamente a que se intensifiquen los lazos de sincera amistad que existen entre nuestras Repúblicas, y formula la aspiración de que se afiance y desarrolle el intercambio económico de ambas naciones a favor de la diversidad de productos que caracterizan a sus respectivos suelos.

Para el Gobierno de Chile ha sido especialmente satisfactorio imponerse del feliz desempeño de la comisión que se le confiara al Director de Exportación, y comprobar que la oportunidad de su visita a Asunción ha dado motivo para que se vigoricen aun más los vínculos de profundo y tradicional afecto que felizmente unen a nuestros pueblos. Por otra parte, la amplia información que ese funcionario nos ha traído —y de la que nos hemos impuesto en detalle—, sobre las posibilidades de cimentar un intercambio comercial estable entre Chile y Paraguay, nos confirma en la decisión de trabajar de modo práctico para alcanzar resultados positivos en el plano de nuestra vinculación económica.

Hemos apreciado también vivamente las finas atenciones y facilidades de que V. E. y los demás señores miembros del Gobierno, la prensa y los círculos de la industria y del comercio de Asunción, hicieron objeto durante su permanencia allá al Director de Exportación, quien nos ha transmitido las mejores impresiones de su estada en ese país.

Termino expresando a V. E. mis mejores deseos por el buen éxito de su labor en el Ministerio de Industria y Comercio, formulando votos sinceros por su felicidad personal y ofreciéndome como su muy afectísimo y seguro servidor. — (Fdo.): Fernando Moller B., Ministro de Economía y Comercio."

RETIRO VOLUNTARIO DEL CORONEL DOCTOR M. PEÑA Y LILLO

ERA JEFE DEL SERVICIO VETERINARIO DEL EJERCITO

Coronel de Veterinaria, señor Manuel Peña y Lillo

Por decreto supremo de fecha reciente se ha concedido su retiro voluntario de las filas del Ejército al coronel de veterinaria Dr. Manuel Peña y Lillo, jefe del Servicio Médico Veterinario de esta institución.

Durante sus 32 ininterrumpidos años de servicios, socorrió en forma brillante y con el aplauso unánime de la Superioridad todos los grados que se tienen establecidos para este Servicio.

Como médico-veterinario de las tropas, primero; en la División de Caballería, 2.a División de Ejército, después, y finalmente en la Jefatura del Servicio, se destacó siempre por sus condiciones de preparación, entusiasmo y caballerosidad. Obtuvo el primer puesto en el curso para jefes y oficiales de los Servicios en la Academia de Guerra, distinción que le mereció ser nombrado más tarde de profesor de su especialidad en este Instituto.

Al coronel Peña y Lillo se debe gran parte de las directivas y reglamentos por los cuales se guía el Servicio de Veterinaria del Ejército. Su dinamismo y empuje hizo posible la adquisición de elementos nuevos y valiosos para las clínicas de las unidades.

Sus innumerables amigos y colegas, le ofrecieron el sábado pasado una brillante manifestación en el Stade Francais.

ENFERMO SE ENCUENTRA EL MIN. DE EDUCACION

Se encuentra delicado de salud el Ministro de Educación, señor Benjamín Claro Velasco, quien guarda cama.

Por este motivo, no concurrió ayer a su despacho.

SINDICATO "LA NACION" ELIGE HOY DIRECTORIO

Conforme a las disposiciones legales, el Sindicato Profesional Mixto de la Empresa Periodística "La Nación" S. A., elegirá hoy el Directorio para el período 1944 1945.

La elección tendrá lugar de 18 a 21 horas, en el 4.o piso del edificio de Agustinas 1269.

CONFERENCIAS

DEL SR. FERRATER MORA.— El profesor señor Ferrater Mora dará hoy una conferencia sobre "El primer vuelco decisivo de Occidente. Los racionales y los religionarios", a las 18.30 horas, en el Instituto Pedagógico, Alameda esquina de Cumming.

DE LA SRA. AMANDA LA BARCA.— La profesora señora Amanda Labarca dará hoy, a las 18.30 horas, una conferencia en la Universidad de Chile, sobre "Política educacional".

ESTA ENFERMO EL MIN. DE HACIENDA

Ayer no concurrió a su despacho el Ministro de Hacienda, D. Arturo Matte Larraín, por encontrarse enfermo.

En la secretaría de este Departamento se nos informó que el señor Matte no está enfermo de cuidado, y que hoy o mañana, posiblemente, reanudará sus tareas ministeriales.

UNIVERSIDAD POPULAR "PEDRO AGUIRRE CERDA"

Amplia acogida han tenido los cursos gratuitos que mantiene la Universidad para obreros, empleados y estudiantes que deseen ampliar sus conocimientos.

La matrícula se mantendrá abierta hasta la próxima semana. Los cursos son los siguientes:

Radio, corte y confección, sastrería, contabilidad, redacción, violín, aritmética elemental, electricidad, sombreros, dactilografía, leg. tributaria, inglés, piano, historia, telegrafía, bordados, taquigrafía, aritmética comercial, portugués, castellano y educación cívica.

NOTICIAS DEL M. DE TIERRAS

El Ministro de Tierras y Colonización, don Osvaldo Vial, firmó un decreto según el cual la Tesorería Provincial de Cautín pondrá a disposición del jefe de la Oficina de Tierras y Colonización de Temuco, la cantidad de cien mil pesos, con el objeto de auxiliar a los colonos radicados en los terrenos fiscales situados en dicha provincia, para reconstruir viviendas y adquirir semillas y demás elementos que sean necesarios, y que resultaron damnificados como consecuencia de los incendios de bosques ocurridos en los primeros meses del presente año en esa zona.

—Un decreto dictado por el Ministerio de Tierras y Colonización, destina al Ministerio de Justicia un predio fiscal ubicado en Mulchén, comuna y departamento del mismo nombre, de la provincia de Bío-Bío.

Según dicho decreto, la destinación de este predio se hace para que el Ministerio de Justicia construya la Cárcel Pública de dicha ciudad.

—Ha sido concedida en uso, por el plazo de 20 años, a la Caja de Seguro Obligatorio, la manzana N.o 6 del plano de Inca de Oro, de 5,600 metros cuadrados, ubicada en la comuna y departamento de Chañaral, provincia de Atacama, con el objeto de que construya en ella un edificio para consultorio y oficinas del servicio de dicha Caja.

El decreto respectivo ha sido tramitado en el Ministerio de Tierras y Colonización.

—Por decreto del Ministerio de Tierras y Colonización, se ha comisionado, por el plazo de seis días, a don Agustín Cannobio Zamora, ingeniero agrónomo de la Caja de Colonización Agrícola, a fin de que atienda diversos rubros estadísticos que tienen relación directa con la producción agropecuaria, en la Dirección General de Estadística.

EL REMOLCADOR "OFQUI" Y EL VELERO "NELSON" SE VARARON A LA ENTRADA DEL CANAL CHACAO

SE PRESUME QUE PERECIERON POR NO HABER SIDO ENCONTRADOS HASTA LA FECHA, EL SEGUNDO INGENIERO SR. FRANCISCO MAYORGA Y EL ENGRASADOR TEOFILO BARRIA

PUERTO MONTT, 12. — El remolcador "Ofqui" y el velero "Nelson", en la noche del sábado zarparon en convoy rumbo a Coquimbo, llevando el velero un cargamento de mil ochocientas toneladas de durmientes para los Ferrocarriles del Estado.

Noticias plenamente confirmadas hacen saber que estas naves a las 18 horas de ayer, se vararon a la entrada del canal Chacao, frente a la isla Sebastiana, en los bajos denominados "La Campana".

El varamiento se produjo a consecuencia de la fuerte corriente del canal, encontrándose la obra muerta del remolcador completamente destruída, no así el "Nelson", que escapó sin daño alguno y sin hacer agua por haberse varado en un fondo de huevillo.

Incluyendo al Capitán, señor Alejandro Velásquez, la tripulación del "Ofqui", estaba compuesta por 18 personas, la cual se salvó en su casi totalidad, Ya que desgraciadamente se presume hayan fallecido el segundo ingeniero señor Francisco Mayorga y el engrasador Teófilo Barría, los cuales hasta la fecha no han sido encontrados.

Los sobrevivientes se encuentran a bordo del "Lemuy", vapor que logró prestarles los primeros auxilios y navegan rumbo a Puerto Montt. — El corresponsal.

BLANCO 1161 **VALPARAISO** TELEFONO 4427

SUBGERENTE DE LA CAJA N. DE AHORROS CUMPLIO 28 AÑOS DE SERVICIOS

El Subgerente de la Caja Nacional de Ahorros de este puerto don Jorge Cuevas cumplió el día de ayer 28 años de servicio a dicha institución. Con tal motivo fué objeto de diversas manifestaciones de saludos de parte del personal bajo sus órdenes y de cuanto han tenido la oportunidad de tratar comercial o amistosamente a tan cumplido funcionario y caballero.

EX ALCALDE SR. NAZAR SERA FESTEJADO

El domingo 25 del corriente será festejado con un gran almuerzo en los comedores del Hotel Astur, el ex Alcalde de la I. Municipalidad de Valparaíso, don Alfredo Nazar, manifestación ofrecida a este caballero por su acertada labor frente al gobierno comunal.

A esta demostración de afecto y simpatía hacia le señor Nazar podrán asistir sus amigos y todas las personas que lo deseen, pues no se trata de una manifestación política. Las adhesiones se reciben en el mismo hotel.

FUE REVISTADO EL REGIMIENTO "MAIPO"

El Comandante en Jefe de la II División del Ejército, general de brigada don Nelson Fuenzalida, se encuentra en este puerto acompañado del Jefe del Estado Mayor, coronel don Guillermo Toro y del mayor don Octaviano Orozco.

El general Fuenzalida en la mañana de ayer revistó al Regimiento N.o 2 "Maipo" de guarnición en esta ciudad.

NOTICIAS BREVES

Regresaron a la capital los profesores-alumnos del curso de inspectores escolares de la Escuela Normal Núñez, de esa ciudad. Van gratamente impresionados y agradecidos de las atenciones que se le prodigaron en este puerto y Viña del Mar.

—Mañana, en el Teatro Velarde, se realizará el festival artístico en homenaje a la memoria del director y locutor radial Armando Alvarez (Angelini).

—Con todo entusiasmo el Sindicato Profesional de Empleados de Apuestas Mútuas, del Valparaíso Sporting Club, celebró el 6.o aniversario de su fundación.

—Después de haber disfrutado de sus vacaciones de invierno han regresado a continuar sus estudios los cadetes de la Escuela Naval.

—El personal del Cuerpo de Voluntarios del Bote Salvavidas está citado para el jueves próximo, a las 21 horas, a cuartelamiento, para efectuar un ejercicio combinado.

—Hoy, en el teatro Victoria de Valparaíso, se estrenará la compañía Croharé, con la obra de Alvaro Puga Fisher "Lodo y Armiño".

—Con el Intendente de la Provincia se entrevistó ayer el Inspector Provincial de Pesca y Caza, señor Alberto Agez, para tratar diversas materias de importancia para el servicio.

—En esta semana arribará a este puerto el barco que trae de la India un importante cargamento de té.

ESPECTACULOS PARA HOY

VALPARAISO. — Matinée, vermouth y noche: El juego del amor y del azar.

COLON. — Matinée, vermouth y noche: Dos solteros en un lío.

REAL. — Matinée, vermouth y noche: Qué lindo es Michoacán.

VELARDE.—Matinée, vermouth y noche: Morenita Clara.

VICTORIA. — Vermouth y noche: Gran Compañía de comedias (Juan Carlos Croharé): "Lodo y Armiño".

IMPERIO.—Matinée, vermouth y noche: Hun-Kho.

RIVOLI. — Matinée, vermouth y noche: Estrella Norteña.

CONDELL (continuado): Sol de sangre y Ultimo amanecer.

REX (Viña). — Matinée, vermouth y noche: Cita con el peligro.

RIALTO (Viña). — Matinée vermouth y noche: Destróyer.

OLIMPO (Viña). — Matinée, vermouth y noche: Rosa de abolengo.

MUNICIPAL (Viña). — Matinée, vermouth y noche: La pequeña señora de Pérez.

LA SOCIEDAD PESQUERA "ARAUCO" ABRIRA AGENCIA EN VALPARAISO Y VARIOS PUESTOS DE VENTA EN VARIOS PUNTOS DE LA CIUDAD

Una buena noticia para todos es la que se nos ha dado ayer en el sentido de que la Sociedad Pesquera "Arauco" está haciendo las gestiones para abrir una Agencia en este puerto y que su apoderado en Valparaíso, don Eduardo Barrios está empeñado en su realización.

Aparte de abrir una agencia de sus negocios, esta Sociedad iría a la apertura en diferentes barrios de la ciudad de puestos de ventas y así se conseguiría el abaratamiento del pescado y marisco, pues sería realizada su venta directamente al consumidor.

La parte alta de la ciudad también sería favorecida en forma amplia, pues irán camiones que harán el expendio a precios muy convenientes y que los habitantes de los cerros adquirirán directamente de estos puestos ambulantes, pescados, mariscos, etc.

Los precios serían de acuerdo con los que fije oportunamente el Comisariato Departamental de Subsistencias y Precios, en conformidad a reciente disposiciones dictadas sobre el particular.

Ahora sólo es de desear, que estos propósitos de la Sociedad Pesquera Arauco, no tenga ningún tropiezo en su realización y que dentro de poco podamos dar la noticia del establecimiento de sus negocios en nuestro puerto.

DESPEDIDA EN LIMACHE A DISTINGUIDA MAESTRA

LIMACHE, 12. — Con motivo de haber sido destinada a una Escuela Superior en Viña del Mar, la señora Raquel Sepúlveda de Sánchez, sus compañeras y relaciones le ofrecieron una manifestación de despedida, la que en brillante improvisación fué ofrecida por la Directora de la Escuela Standard, señora Herminia Vargas, quien a través de hermosas frases hizo resaltar las condiciones de la festejada, recalcando que bien se merecía este ascenso.

Con mucha emoción contestó la festejada, manifestando que con tristeza se alejaba de sus compañeras, de sus relaciones y del pueblo de Limache, que le había sido tan grato.—(EL CORRESPONSAL.)

VAP. "AYSEN" ZARPO PARA GUAYAQUIL

El vapor nacional "Aysen" de los registros de la Sociedad Anónima Marítima de Chile zarpó en la tarde de ayer para Guayaquil y puertos intermedios, conduciendo numeroso pasajeros y abundante carga surtida.

"EL PUYEHUE" PARTIO ANOCHE PARA P. ARENAS

Con buen número de pasajeros bastante carga surtida y correspondencia, se dirigió anoche para Punta Arenas y puertos intermedios el vapor "Puyehue", de los registros del Servicio Marítimo de los Ferrocarriles del Estado.

MOVIMIENTO DE VAPORES

PROXIMAS LLEGADAS

ALLIPEN: de Corral.
MONTEMAR: de Iota
JUNIN: de Arica.
VIÑA DEL MAR: de Punta Arenas
LEBU: de Estados Unidos.
PILAR: de Antofagasta.
TENO: de Guayaquil.
PUNTA ARENAS: de Arica.
LIRQUEN: de Chiloé.

PROXIMAS SALIDAS

HUELEN: para Antofagasta.
ALLIPEN: para Iquique e intermedio
ALLIPEN: para Iquique e intermedios.
ALONDRA: para Punta Arenas
Puerto Natales e intermedios.
JUNIN: para Arica e intermedios
HUELLELHUE: para Coquimbo.
ALEJANDRO: para Coquimbo.
ALFONSO: para Coquimbo
PILAR: para Antofagasta e intermedios
LONTUE: para Iquique e intermedios

COMPAÑIA CHILENA DE NAVEGACION INTEROCEANICA

SERVICIOS: Exterior:
Cabotaje: Argentina, Uruguay,
Arica - Punta Arenas Brasil y Perú

Agentes para la costa del Pacífico de la
JOHNSON LINE

MANTIENE SERVICIOS REGULARES PARA EL TRANSPORTE DE CARGA Y PASAJEROS DE LOS PUERTOS DE CHILE Y PERU A LOS PUERTOS DE ARGENTINA, URUGUAY, BRASIL Y VICEVERSA CON LOS VAPORES "ARICA", "ANGOL", "ARAUCO", "ANTOFAGASTA", "PUNTA ARENAS", "AVILES" Y "MAGALLANES"

SUCURSALES EN:
SANTIAGO — PUERTO MONTT — PUNTA ARENAS

VALPARAISO
Errázuriz 713 — Casilla 1410
Teléfono 7721

SANTIAGO
Agustinas 1118 — Casilla 4346
Teléfono 84523

Equipajes y encomiendas despachados contra reembolso por ferrocarril y que han sido devueltos

A ALAMEDA

DESTINO	REMITENTE	CONSIGNATARIO
Quinquimo	Manufacturas Bata	A. Saa
Cauquenes (2)	Corporación de Radios	J. Verzara
Cirueios	Julián Moreno	L. Cárdenas
Loncoche	Casa Arroyo	P. Catalán
Río Claro	Laboratorio Alexandra	E. Muñoz
Talca	Besa y Cía.	H. Sepúlveda
Molina	Kupfer Hnos.	Ansigni
Trumao	Hochstetter y Cía.	J. de Jaramillo
Trumao	Jensro del Río	J. Martínez
Trumao	Gath y Chaves Ltda.	J. de Jaramillo
Los Sauces	Villasante, Arana Hnos.	F. Concha
Lebu	Villasante, Arana Hnos.	A. Hermosilla
Concepción	S. I. A. M. di Tella	G. Valenzuela
Chillán	El Labrador	J. M. Ferrada
Huiscapi	Instituto del Inquilino	L. Lara
Linares	Rubén Soumastre. Sabathe	L. Cárcamo
Coelemu	Carlos Gacitúa	L. Zañartu
Temuco	Julio Guillermo Paul y Cía. Ltda.	J. Gras
San Fernando	Blanco Hnos.	V. Vergara
Peralillo	Galilea Hnos y Herranz Ltda.	A. de Stuardo

A MAPOCHO

Copiapó (2)	Gath y Chaves Ltda.	S. Segovia
Salado (2)	Gath y Chaves Ltda.	L. Acevedo y otro
Carrera Pinto (2)	Gath y Chaves Ltda.	E. Varas
Talcahuano	Puga Hnos.	C. Arancibia
Temuco	Puga Hnos.	D. Villegas
Viña del Mar (2)	Puga Hnos.	R. Díaz y otro
Viña del Mar	José Ribio	E. Concha
Salado	Puga Hnos.	L. Cárcamo
Peumo	José Bombara	J. M. Cuadra
Chagres	Casa Mingo	E. de Berríos
Punta Colorada	Villasante, Arana Hnos.	G. Díaz
Salado	Villasante, Arana Hnos.	A. Morales
Serena.	Villasante, Arana Hnos.	V. de Contreras
Juntas	Villasante, Arana Hnos.	V. Cumeio
Ligua	Villasante, Arana Hnos.	O. Vera
Salado	Antonio Richart	M. Morgado
Calera	La Hispano Americana	M. Romero
Inca de Oro	Casa Olímpica	H. Hidalgo
Carrera Pinto	Eduardo Hortal	A. Calliva
Vallenar	J. Noirot y Cía.	Y. Echáurren
Quillota	Casa Musa	S. Giraudo
Quillota	Carlos Cesarman	A. Cabrera
Antofagasta	Casa Muzzio	C. Díaz
Antofagasta	Adelaida Ocampo	O. Alexandra
Potrerillos	Gálmez y Santos Ltda.	A. Figueroa
Los Andes	Casado y Crespo	R. Riquelme
Inca de Oro	Juan Carbó Gorris	K. Sepúlveda

CARGA ALAMEDA

San Fernando	Mesa Espada	D. Cartalena
Chillán	Alfonso Canala	R. Venegas
Nueva Imperial	Moisés Musalem y Hnos.	T. Pedreros

TRES BUQUES-TANQUES DE LA ARMADA EMPEZARAN A HACER EN BREVE VIAJES PERIODICOS A TALARA

EN ESTA FORMA SE HA SOLUCIONADO EL PROBLEMA DE LA ESCASEZ DE FLETES PARA TRAER BENCINA Y PETROLEO PARA LAS NECESIDADES INTERNAS.—SE COMBATIRA LA BOLSA NEGRA BENCINERA EN FORMA ENERGICA.—SE HACE INDISPENSABLE LA UTILIZACION DE GASOGENOS EN LOS VEHICULOS MOTORIZADOS, RESERVANDO LOS CARBURANTES PARA LAS ACTIVIDADES INDUSTRIALES.—SERIA RESTRINGIDA MAS AUN LA CUOTA DESTINADA PARA CHILE. — SE PROCURARA DAR COMBUSTIBLE SUFICIENTE A LOS MEDICOS

HOY DEBERA BUSCARSE SOLUCION AL PARO DE LOS CAMIONES DE CARGA

Tres buques-tanques de la Armada empezarán a realizar en breve viajes periódicos a Talara, con el objeto de transportar bencina y petróleo destinado a Chile.

De esta manera se ha llegado a resolver en parte el problema de la escasez de fletes para la traída de combustibles para las necesidades del consumo interno.

Tanto el Ministro de Economía y Comercio, don Fernando Moller, como su colega de Defensa Nacional, General don Oscar Escudero Otárola, intervinieron en la solución de las dificultades existentes en torno a esta materia, con la colaboración del Comandante en Jefe de la Armada, Vicealmirante, don Vicente Merino Bielich.

Se nos informa que dos de estas naves se dedicarán al transporte de bencina, y la tercera, de petróleo.

SE COMBATIRA LA BOLSA NEGRA

El Ministro de Economía señor Moller se reunió ayer con el Director de Abastecimiento de Petróleo, don Osvaldo Martínez, y con el Subdirector de ese servicio, don Oscar Tenham, para tratar sobre los diversos aspectos del problema de la bencina.

El señor Martínez denunció ante el Ministro las actividades de la Bolsa Negra Bencinera, que sigue funcionando a pesar de las medidas adoptadas, pero cuyos focos no han sido descubiertos hasta el momento. Agregó que muchos de los beneficiados con cuotas de racionamiento, utilizan sólo la mitad del combustible en sus actividades, y venden el resto en forma clandestina, a precios que fluctúan entre doce, quince y veinte pesos el litro.

Se acordó realizar una investigación minuciosa sobre esta materia, y privar de su racionamiento a quienes sean sorprendidos en esta maniobra ilícita, aparte de las sanciones judiciales correspondientes.

UTILIZACION DE GASOGENOS

En la reunión de que damos cuenta se consideró especialmente la necesidad de economizar bencina y eliminar la Bolsa Negra, mediante la utilización de gasógenos en los vehículos que funcionan a motor, tales como autobuses, micros, camiones y automóviles, reservando la mayor parte del combustible para las necesidades industriales.

Con tal objeto, el Gobierno estimulará y dará toda clase de facilidades a los dueños de vehículos que coloquen gasógenos.

SE RESTRINGIRIA MAS LA CUOTA PARA CHILE

Hemos dado cuenta de la respuesta desfavorable recibida de Estados Unidos, en cuanto a que no se puede aumentar la cuota de bencina destinada a Chile ni hacer los envíos en forma oportuna por falta de fletes.

Esta situación tendería a agravarse más aún con motivo de las contingencias de la guerra actual y existiría el peligro de que restringiera más aún la cuota de combustible de 7.500.000 litros mensuales que se ha fijado para las necesidades del consumo interno.

Estas razones, justifican más aún la necesidad de que se coloquen gasógenos en los vehículos motorizados, pues puede llegar un momento en que todas estas máquinas se paralicen por falta de combustible.

BENCINA PARA LOS MEDICOS

El Dr. Gustavo Girón, a nombre de la Asociación Médica de Chile, visitó ayer al Ministro de Economía y Comercio, don Fernando Moller, a quien pidió que no se restrinjan las cuotas de bencina destinadas para la movilización de los médicos, ya que la actual ya es insuficiente para sus actividades profesionales.

El señor Moller quedó de conversar con el Director de Aprovisionamiento de Petróleo, don Osvaldo Martínez, para evitar que se restrinja la cuota de combustibles de los médicos.

PETICION DE LA COPEC

Representantes de la Compañía de Petróleos de Chile, Copec, visitaron ayer al Subsecretario de Economía y Comercio, don Julio Ruiz Bourjols, para insistir en su petición de que se obtengan con urgencia los medios de transportes necesarios para traer bencina al país.

El señor Ruiz Bourjols prometió realizar las gestiones necesarias, que culminaron en la tarde con el acuerdo a que se llegó con el Vicealmirante señor Merino Bielich.

EL PARO DE LOS CAMIONES DE CARGA

El Director de Abastecimiento de Petróleos, señor Osvaldo Martínez, habría eludido ayer entrevistarse con los Dirigentes de los Sindicatos de Dueños de Camiones, quienes deseaban exponerle sus puntos de vista para solucionar el problema que se les crea con el paro forzoso de sus máquinas por falta de gasolina.

El paro de camiones, afecta a 12 mil personas entre choferes y pionetas que trabajan en las cuatro mil máquinas que controlan los sindicatos existentes. Perjudica cerca de 5 mil obreros areneros, que no disponen de medios para el levante de sus materiales. Entre hoy y mañana, al no solucionarse el paro de camiones de carga, quedarán sin trabajo varios cientos de obreros construtores que no podrán ejecutar sus labores por la escasez de materiales y por el exceso de escombros acumulados en el interior de las obras.

El paro afecta también a numerosos agricultores modestos, chacareros, campesinos y pequeños comerciantes, especialmente de las vegas y ferias libres.

La Federación de la Construcción ha acordado apoyar el movimiento de los Dueños de Camiones de Carga y en éste sentido ha instruido a sus bases, especialmente a los Sindicatos de Areneros y a los delegados de las diversas construcciones.

Además se prepara una gran concentración con participación de los Sindicatos de Dueños de Camiones de Carga, Sindicato de Choferes y Pioneta, Obreros de la Construcción y en general con todos los gremios afectados por el paro de camiones.

Dirigentes de Dueños de Camiones de Carga y de la Construcción nos encargan hacer saber que no se trata de una huelga, sino de una paralización forzosa, provocada por fuerza mayor como es la falta de bencina.

Se nos informa que hoy habrá reuniones en que se buscará solución al problema.

CARBURANTE DE PAPAS

El Ministro señor Moller recibió ayer la visita del señor Willy Kuster autor de la idea de obtener alcohol para carburantes a base de las papas.

El señor Kuster dió nuevas informaciones al señor Moller relacionadas con la forma de obtener alcohol mediante cocimientos y fermentaciones de la papa, de la cual hay sobreproducción en la isla de Chiloé.

Sabemos que el señor Moller insinuó al señor Kuster la necesidad de esperar el informe sobre la practicabilidad de éste procedimiento, que levantará el Departamento de Agricultura del Ministerio del ramo.

Si este informe es favorable, se enviará de inmediato una comisión de técnicos a la isla de Chiloé, que será integrada por el propio señor Kuster, para iniciar los experimentos que deberán demostrar la eficacia y el buen rendimiento de la extracción del alcohol de papas.

CONCURSO HISTORICO-LITERARIO CON MOTIVO DE INDEPENDENCIA DE EE. UU.

AUSPICIA ENTRE LOS ESCOLARES LA ASOCIACION NORTEAMERICANA DE COOPERACION EN CHILE—$ 30,000 EN PREMIOS

El Ministerio de Educación ha aprobado las bases de un concurso histórico-literario entre los alumnos de los establecimientos de educación primaria y secundaria del país, con motivo del próximo aniversario de la Independencia de los Estados Unidos de Norteamérica.

Los premios serán costeados con la suma de $ 30,000 que ha donado, con este objeto, la Asociación Norteamericana de Cooperación en Chile, y que se dividirá en 295 premios consistentes en libros.

Las bases de este concurso, para el cual se ha solicitado la cooperación de las Direcciones Generales de Educación Primaria y Secundaria, son las siguientes:

1o Con motivo de la celebración del próximo aniversario de la Independencia de los Estados Unidos de N. A., el 4 de julio, ábrese un concurso histórico-literario sobre el tema "La Independencia de los Estados Unidos de N. A. y su influencia en la emancipación de los pueblos americanos".

Por medio de este concurso se distribuirán entre los escolares, primarios y secundarios, 295 premios consistentes en libros donados por la Asociación Norteamericana de Cooperación en Chile. Estos premios serán costeadas con una suma de $ 30,000 que ha donado la referida Asociación y serán distribuidos, por iguales partes, entre los escolares mencionados.

2o Podrán participar en este concurso:

a) Los cursos de 3.er grado de las escuelas primarias, fiscales y particulares;

b) Los cursos de 3.o, 4.o, 5.o y 6.o años de humanidades de los liceos fiscales y particulares

3.o Los trabajos serán redactados por los alumnos en las siguientes condiciones:

a) El día destinado a la redacción, será fijado por el director de cada establecimiento, cuidando que sea lo más próximo posible al 4 de julio;

b) Cada alumno dispondrá de un máximo de 60 minutos para la redacción;

c) Los trabajos serán presentados en papel tamaño oficio escritos con tinta, no ocuparán más de dos carillas y serán redactados bajo la vigilancia del profesor que se designe para el objeto.

4.o En cada escuela o liceo se seleccionarán hasta cinco de los mejores trabajos, los que serán enviados, por el jefe del establecimiento, a la Subsecretaría de Educación, antes del 9 de julio próximo.

5.o Las Direcciones Generales de Educación Primaria y Secundaria designarán las comisiones encargadas de la calificación final de los trabajos y de la asignación de los premios.

6.o Para educación primaria habrá 190 premios en libros, distribuidos en la siguiente forma:

30 primeros premios, 50 segundos premios y 110 terceros premios.

Para educación secundaria habrá 105 premios en libros, distribuídos en la siguiente forma:

20 primeros premios, 30 segundos premios y 55 terceros premios.

El costo aproximado del los premios será el siguiente:

Primaria: Primeros premios, $ 150 cada uno, segundos premios, $ 100 cada uno; terceros premios, $ 50 cada uno.

Secundaria: Primeros premios: $ 250 cada uno; segundos premios, $ 150 cada uno; terceros premios, $ 100 cada uno.

7.o La repartición de premios se efectuará dentro del mes de julio, en una velada solemne, y los libros que se entreguen serán seleccionados de común acuerdo entre representantes de las Direcciones Generales respectivas y de la Asociación Norteamericana de Cooperación en Chile.

DIRECCION DE ABASTECIMIENTO DE PETROLEO

A los dueños de camiones

Los Sindicatos de Camiones están propiciando disimuladamente un paro en sus actividades, sin responsabilizarse de ello y a pretexto de que lo hacen por falta de gasolina.

El Director de Abastecimiento de Petróleo lamenta que estas entidades, que siempre han tenido una atención especial, no se pongan a tono con el imperativo patriótico de resolver en forma consciente los problemas derivados de la falta de carburante, y que hayan preferido iniciar una campaña tendenciosa destinada a provocar una agitación artificial.

Si los Sindicatos se mantienen en este predicamento, la Dirección se verá precisada a suspender el racionamiento de camiones por intermedio de sus organismos gremiales, restableciendo el racionamiento en las respectivas Comisarías de Carabineros, a fin de garantizar la libertad de trabajo.

EL DIRECTOR

PRESIDENTE DE LA PRENSA ASOCIADA ESTA EN SANTIAGO

En la tarde de ayer llegó a Los Cerrillos, vía Panagra, procedente de Buenos Aires, el presidente de la Prensa Asociada, señor John Lloyd, que nos visita por pocos días, con el objeto de observar de cerca el funcionamiento de la prestigiosa agencia informativa entre nosotros.

El señor Benjamín Meyer, gerente de la Associated Press en Santiago, y representantes de la prensa metropolitana, dieron la bienvenida al visitante en el aeropuerto.

PARALIZADOS LOS LANZAMIENTOS EN LA PROVINCIA DE AYSEN

En la Provincia de Aysén, en el lugar denominado Balseo, están amenazadas de lanzamiento 61 familias que hacen un total de 75 personas. Frente al peligro de despojo de la tierra, los afectados comisionaron a don Andrés Ganín, a fin de que se trasladara a Santiago con el objeto de gestionar la paralización de lanzamientos encaminada por el ciudadano sueco Víctor Schwartz en contra de las familias amenazadas.

Don Andrés Ganín se encuentra actualmente en esta capital y se ha puesto en contacto con la Asociación Nacional de Agricultores; el 9 del presente acompañado de miembros dirigentes de esta organización de Agricultores y de el Senador señor Alfonso Bórquez se entrevistaron con el señor Ministro del Interior y con el Subsecretario de Tierras y Colonización de quienes obtuvieron dejar sin efecto cualquier medida de lanzamiento.

Hoy se entrevistarán con el Ministro de Tierras y Colonización, a fin de obtener el título definitivo de radicación a favor de las familias afectadas.

FALLO DEL CONFLICTO OBRERO DE LIRQUEN

Una delegación de obreros de la mina de carbón de Lirquén, que iba acompañada por el Diputado don Reinaldo Núñez y el árbitro del conflicto de este gremio, don Osvaldo Vergara Imas, visitó ayer al Subsecretario de Economía y Comercio don Julio Ruiz Bourjois, para solicitarle la pronta solución del problema que les afecta.

Sabemos que el señor Vergara Imas evacuará en el curso de esta semana su laudo arbitral el que considerará una mejora en los salarios de los obreros de Lirquén.

SE ENCUENTRA ENFERMO DON CLAUDIO ALIAGA C.

El señor Claudio Aliaga Cobo, Subsecretario de Relaciones Exteriores, no concurrió ayer a su despacho, por encontrarse enfermo de cierta gravedad.

Según se nos informó, el señor Aliaga sufre de un principio de neumonía y no podrá atender sus funciones hasta dos o tres semanas más.

EL GOBIERNO ORDENO REANUDAR LAS FAENAS EN LA INDUSTRIA GRAFICA

EL DECRETO RESPECTIVO EXPRESA QUE LOS OBREROS DE IMPRENTA DEBEN PRESENTARSE HOY A LOS TALLERES

Con las firmas del Presidente de la República, Excmo. señor Ríos y del Ministro del Interior, subrogante del Trabajo, señor Hiriart, se dió curso ayer a un decreto por el cual se ordena la reanudación de las faenas de la industria gráfica, paralizada a raíz de la huelga ilegal que declararon los obreros de imprenta.

Esta determinación del Gobierno ha sido tomada de acuerdo con las disposiciones legales vigentes.

El decreto en su parte resolutiva expresa:

"1.o— Los obreros gráficos actualmente en huelga ilegal deberán reanudar sus faenas a contar desde el 13 del mes en curso, a la hora acostumbrada en cada taller, y bajo apercibimiento de promover la aplicación de las sanciones contempladas en el inciso 1.o del artículo 2.o de la Ley N.o 6,026, ya citada, para perseguir la responsabilidad por delito contra el orden público definido en el N.o 4 del art. aludido de la misma Ley;

2.o— Quedan afectos al cumplimiento de este Decreto los obreros que trabajan en los establecimientos que se encuentran paralizados por esta huelga ilegal, cuya lista será suministrada al Intendente de Santiago por la respectiva Inspección Provincial del Trabajo;

3.o— Las modalidades de trabajo de los obreros a quienes afecta el presente Decreto serán las mismas que existían antes de producirse esta huelga ilegal, con las modificaciones convenidas en el acta de avenimiento subscrita entre la Unión de Sindicatos Legales de Obreros de Imprenta y la Asociación de Impresores de Chile, el 31 de mayo recién pasado, modalidades que han sido ofrecidas y aceptadas por la Asociación de Impresores de Chile;

4.o— El Intendente de la Provincia de Santiago notificará de este Decreto a los empresarios y a los representantes de la Asociación de Obreros de Imprenta, por intermedio de Carabineros de Chile, y dispondrá las medidas de orden y seguridad que sean procedentes, formulando ante el Tribunal competente, en caso de rebeldía, las denuncias correspondientes en conformidad a lo dispuesto en los artículos 20 y 21 de la Ley N.o 6.026, sobre Seguridad Interior del Estado".

NOTICIAS DIVERSAS

CONFLICTO EN HACIENDA "CHACABUCO".— El Subsecretante de la Hacienda "Chacabuco", visitaron al Ministro del Increta.io del Trabajo, don Raúl Elgueta Arenas, y un representerior, y subrogante del Trabajo, don Osvaldo Hiriart, con quien trataron sobre el conflicto campesino que se ha suscitado en la referida hacienda.

Se cambiaron ideas para llegar a una solución del problema a la brevedad posible.

CON S. E.— El Ministro del Interior, don Osvaldo Hiriart visitó al Presidente de la República, Excmo. señor Ríos, con quien conversó detenidamente sobre los problemas pendientes de la Cartera a su cargo.

SANTUARIO DE LA PATRIA.— El jueves a las 18 horas, se reunirá en la Secretaría General de Gobierno, la Comisión del Santuario de la Patria, bajo la presidencia de don Osvaldo Fuenzalida Correa.

Es probable que en esta reunión se adopte una resolución definitiva sobre el sitio en que quedará ubicado este monumento.

CON EL M. DE ECONOMIA.— El Ministro de Economía recibió ayer a don Santiago Labarca, quien fué a presentarle sus saludos y a conversar sobre asuntos particulares.

REUNION DEL CONSEJO DE SUBSISTENCIAS.— Esta tarde, a las 15 horas, se reunirá el Consejo Nacional de Subsistencias y Precios, bajo la presidencia del Ministro de Economía y Comercio.

LEÑA DE EUCALIPTUS

CAJA DE LA HABITACION

Se ofrece en venta, por medio de propuestas públicas, una partida de más o menos CUATRO MIL QUINTALES DE LEÑA de Eucaliptus, picada, existente en el Fundo "La Pintana" ubicado en los Bajos de Mena.

Bases y antecedentes, diariamente, de 14 a 16 horas, en las oficinas de la Caja de la Habitación, Arturo Prat N.o 48 Departamento Técnico Agrícola y Propiedades.

Las propuestas se abrirán en presencia de los interesados, el día 20 de Junio a las 15 horas.

ONGOLMO VERA MUÑOZ
Vicepresidente Caja de la Habitación

HECHO DE SANGRE OCURRIDO EN EL CAMINO DE LA FLORIDA APARECE RODEADO DE MISTERIO

LA MUERTE DE LA SRTA. ALICIA BON Y LA AGRESION A BALA A SU ACOMPAÑANTE, DOCTOR FRANCISCO PELLISSIER, HAN CAUSADO SENSACION EN LA OPINION PUBLICA.—HAY CONTRADICCIONES ENTRE LAS DECLARACIONES DE DOS TESTIGOS Y LAS DEL DOCTOR.—INVESTIGACIONES HA HECHO ACTIVAS DILIGENCIAS PARA ESCLARECER ESTE SUCESO.—EL JUEZ DEL SEXTO JUZGADO DEL CRIMEN INSTRUIRA EL SUMARIO CORRESPONDIENTE— HOY HABRA NOVEDADES DE IMPORTANCIA, AL CONOCERSE EL INFORME BALISTICO

Ha causado enorme sensación en la opinión pública el hecho de sangre ocurrido en la tarde del domingo, en el camino de La Florida, pasado el ferrocarril de Puente Alto, que costó la vida a la señorita Alicia Bon Guzmán, de 18 años de edad, domiciliada en Franklin 670, y resultando también herido el doctor Guy Francisco Pellissier Ferhman, 31 años, soltero, que tiene su residencia en Avenida Irarrázaval 3425.

Este suceso aparece rodeado hasta el momento de impenetrable misterio y de circunstancias y detalles que hacen difícil su total esclarecimiento, mientras no se conozcan en su integridad los resultados de los informes balísticos y de las diligencias realizadas por los agentes de Investigaciones.

COMO OCURRIO LA TRAGEDIA

Según los datos que hemos recogido en distintas fuentes de información, los hechos habrían ocurrido de la siguiente manera:

En la tarde del domingo, a las 19.30 horas, se presentó al Retén de Santa Elena el doctor Pellisier, quien llegó a esa repartición de Carabineros conduciendo personalmente su automóvil Y. H. 332. El doctor entró al Cuerpo de Guardia tambaleante y casi no podía hablar. Manifestó que momentos antes había sido asaltado en el camino de La Florida y que había recibido una bala en el abdomen.

ERAN DOS LOS ASALTANTES

A continuación el doctor Pellisier expresó que había salido de paseo en su automóvil con su amiga señorita Alicia Bon Guzmán. Dicho paseo se habría originado en vista de que no encontraron entradas para ir a un cine. Entonces resolvieron hacer un paseo en automóvil por los alrededores de la ciudad. Agregó que en el lugar denominado "Camino de Macul a San Miguel, detuvieron el coche, a fin de conversar más tranquilamente. De pronto se acercaron al automóvil dos desconocidos, armados de carabinas, quienes abrieron sorpresivamente la portezuela, disparando dos tiros a boca de jarro. Uno de los disparos fué a herir a la señorita Bon en la cabeza y el otro lo hirió a él.

SE DEFENDIO CON SU PISTOLA

A pesar del ataque tan sorpresivo y repentino el doctor Pellissier alcanzó a extraer de su bolsillo una pistola "Police men", calibre 6,35, disparando dos tiros a los asaltantes, los que desgraciadamente no dieron en el blanco. Quiso seguir haciendo uso de su arma, pero ésta se trancó.

A PESAR DE ESTAR HERIDO CONDUJO EL AUTOMOVIL

Según la versión dada por el doctor Pellissier, los asaltantes, al ver repelido su ataque, emprendieron la huída, circunstancia que aprovechó para dirigirse en su automóvil al Retén de Santa Elena.

A pesar de que las fuerzas le faltaban por momentos a consecuencia de su herida, el señor Pellissier alcanzó a llegar al puesto de Carabineros, donde relató lo que hemos dicho más arriba.

TESTIGOS CONTRADICEN ESTA DECLARACION

Sin embargo, el relato del doctor Pellissier no aparece muy claro. En efecto, en el Retén de Bellavista se tiene otra versión muy distinta sobre lo sucedido. En este puesto rural de Carabineros se presentaron dos testigos del hecho, los señores Alfredo Gálvez y Enrique Barrenechea, quienes manifestaron que poco después de las 19 horas sintieron un disparo como de revólver o pistola, en el camino a El Potrero, más o menos a 30 metros de Vicuña Mackenna. Salieron ellos al camino y vieron un auto color verde y un señor que hacía señales pidiendo auxilio. Se acercaron y vieron al doctor Pellissier que trataba de subir al auto a la señorita Bon, que estaba herida de muerte. Ellos no tuvieron inconvenientes en hacerle este favor, cogiendo a la niña del suelo e introduciéndola en el automóvil, el que partió en seguida, conducido por el propio doctor Pellissier.

FALLECE LA SEÑORITA B

El doctor Pellissier y su acompañante fueron conducidos inmediatamente a la Posta N.o 2 de la Asistencia Pública, a fin de prestarles los primeros auxilios médicos. Desgraciadamente, la señorita Bon murió poco después de haber llegado a la Posta. La bala le había perforado la cabeza a la altura del parietal derecho.

Sta. Alicia Bon.

Momentos después el doctor Pellissier fué conducido a la Clínica Santa María, donde se encuentra hospitalizado.

LA JUSTICIA EN ACCION

Inmediatamente de tener conocimiento de este hecho de sangre, la justicia entró en acción. Se designó el Comisario de la Sexta Comisaría Judicial, don Enrique Soto, a fin de que con personal a su cargo, hiciera las primeras diligencias policiales.

Los funcionarios de estos servicios se trasladaron al lugar del suceso, interrogando a varias personas, entre ellos a los testigos que declararon en el Retén de Bellavista. También hicieron un prolijo examen del automóvil, donde se encontraron profusas manchas de sangre.

CONOCE EL SEXTO JUZGADO

Le toca conocer en este sensacional caso, al Sexto Juzgado del Crimen, servido por el juez don Reinaldo Reinike, quien ordenó ayer una amplia investigación, con el objeto de esclarecer totalmente este hecho de sangre que ha apasionado a la opinión pública.

EL INFORME BALISTICO

Como lo hemos informado, el doctor Pellissier manifestó que fué asaltado por dos hombres armados de carabinas. El juez ordenó ayer que se hicieran los consiguientes peritajes balísticos, a cargo del Laboratorio de Policía Técnica.

Para este efecto, se designó una comisión presidida por el médico de este servicio, doctor Osvaldo Esquivel Rojas, quien entregó ayer el informe respectivo al juez, señor Reinike, el que se mantiene en la más absoluta reserva, a fin de no entorpecer la marcha de las investigaciones.

INTERROGATORIO DEL DR. PELLISSIER

El Comisario señor Enrique Soto y otros jefes de Investigaciones, se dirigieron ayer a la Clínica Santa María, con el objeto de interrogar al doctor Pellissier. Con respecto a este interrogatorio no se pudo informar nada a la prensa, por cuanto dichas declaraciones deben ser conocidas primero por el juez señor Reinike.

El doctor Pellissier fué operado ayer en la Clínica Santa María para extraerle la bala y según se nos informó, su estado no es de gravedad. La víctima, señorita Alicia Bon, pertenece a una respetable familia, y hace poco tiempo recibió su título de bachiller. Se distinguió hace poco como una de las alumnas más aventajadas del curso de danzas de Ignacio del Pedregal.

HOY HABRA NOVEDADES

Hoy se producirán novedades importantes alrededor de este caso sensacional. Es posible, desde luego, que se efectúe la reconstitución de la escena y, por otra parte, también se estima que hoy puede conocerse el informe balístico que arrojará mucha luz sobre este suceso.

SOCIEDAD NACIONAL DE PROFESORES

El Directorio General y la Junta de Delegados, convocados especialmente para este objeto, acordaron unánimemente que la Sociedad integrara la Federación de Educadores de Chile (Fedechi), de reciente creación. Este organismo nacional realizará un acto público y solemne en el Teatro Municipal el miércoles 14 del presente, a las 18.30 horas, acto al que la Sociedad invita a todos sus miembros y al profesorado de la enseñanza media en general.

Harán uso de la palabra en esta oportunidad el Ministro de Educación, don Benjamín Claro V.; el secretario general de la Federación de Educadores de Chile, don Alejandro Ríos Valdivia, y el diputado don César Godoy U., en representación de la Confederación Americana del Magisterio.

Este folleto me ha dado el secreto para preparar un buen café y hasta explica como hacerlo en una cacerola.

Para que su café le brinde todo el delicioso sabor y el exquisito aroma que le son propios, aténgase a las siguientes instrucciones:

- Lave bien la cafetera y el colador.- No use jabón.
- Use café bien tostado (color café; no quemado, negruzco).
- Caliente con agua hirviendo el depósito de la cafetera, que recibirá el café preparado.- Vacíe el agua hirviendo de ese depósito.
- Humedezca levemente el café, en el colador. Dos minutos después agregue el agua hirviendo necesaria para las tazas que se servirán.
  Vierta el agua lentamente y haciendo un movimiento circular para que se remoje todo el café.
- No ponga la cafetera al fuego.

Pida en el Depósito "Tres Montes" más próximo el folleto que explica la correcta preparación de su café.

SON CONSEJOS UTILES QUE OBSEQUIAN

CAFÉS Tres Montes

Escuche Ud. esta noche a las 20.45 hrs. por Radio Soc. Nacional de Agricultura un Concierto "Tres Montes" con la Orquesta ANDRE KOSTELANETZ

LA VIDA ES MAS GRATA BEBIENDO CAFE.

Servicio de Cobranza Judicial de Impuestos

Comuna de Santiago

REMATE JUDICIAL

Por resolución de fecha cinco del presente, del Quinto Juzgado Civil de Mayor Cuantía de esta ciudad, recaída en los autos por cobro de contribuciones a los bienes raíces caratulados "Fisco con deudores-morosos", expediente N.o 2472, se ha fijado el día catorce de Junio próximo, a las quince horas, para que tenga lugar el remate de las siguientes propiedades de la COMUNA DE SANTIAGO:

ROL	DEUDOR UBICACION	AVALUO
176	Rafael Silva V., B. O'Higgins 3457|61	$ 271.400
313	Cornelio 2.o Aravena, Erasmo Escala 2219 ...	76 200
323	Gustavo Lira M., Santa Mónica 2375	169 000
633	Iselina Amor Z., Moneda 1579	139.400
1252	Félix Piñeiro, Huérfanos 2334	211.600
1264	Juan B. Quiroz E., Huérfanos 2474	113.000
1380	Samuel Aránguiz, Merced 118	55.200
1739|8	Inés Flota y otros, Almirante Montt S|N.o ...	150 000
1920	Carlos Ruiz Tagle, Catedral 2047|51	280.000
1941	Jesús Barros v. de B., Catedral 2407	188 200
2234	Luis Larraín P. Santo Domingo 15|16|24	220 000
2327	Arturo Reñasco, Santo Domingo 2980	132.900
2624	Pedro Moreno, Rosas 2044	290.000
2658	Francisco y Blanca Gaete, Rosas 2202	246.000
2888	Suc. Francisco Dgo. Aracena, San Pablo 3829|39	81.800
3215	María González de G. Martínez de Rozas 2452	133.000
3470	Castagneto Hermanos, Mapocho 1401	463.500
3567	Sara Palma de Z., Mapocho 1674	98.900
3636	Guillermo González, Mapocho 3542	56.700
4104	Luis Courstin, Avenida Costanera s|n	52.000
4122	Luis Courstin, Balmaceda s|n.	350 000
4581	Sociedad Periodística Pop., Teatinos 743 ...	213.600
4994	Hernán Celedón, Almirante Barroso 551	141.400
5336	Eliana Errázuriz de H., Concha y Toro 61 ..	527.000
5667	Fernando Gómez, Paz 1254	165.000
5730	Fernando Gómez Vergara. Bulnes 1215	230.000
5771	Laura Besoaín de H., Bulnes 128	48.300
3930	E. Madrid, General Korner 97	37.500
5978	Luis Gaete C., General Korner 90	220.000
5991	Julia Vicuña, General Korner 590	110.000
6108	César Andrei, Sotomayor 1289	31 300
6247	María Ibarra de Gaete, Libertad 1223	25 900
7004	Carlos Bravo Matucana 1235	153.900
7105	Francisco Salas, Aguirre 1205	32.900
7302	Juan Contreras, Avenida Ecuador 3976	36.100
	SEGUNDA CAJA	
10003	Adelina B. de Adriazola, Santa María 0176 .	204.300
10049|9	Antonio Allel I., F. Manterola S|N.o ...	611.600
10103	Margarita González de C., Bellavista 0685 ..	113 100
10246	Rosa León V. de A., Bellavista 0930	40.900
10283	Díaz Pardo Ana, Dardignac 97	34.200
10301	Ramiro Cañas F., Dardignac 171	32.200
10789	Adela Iriarte de C., Buenos Aires 394	80.800
10806	Esther Pallamar Moreno, P. J. Lezaeta 526 .	29.000
10835	María Bustos, Dominica 343	101.900
10936	José Espildora. Balmaceda 134	135.000
11029	Manuel Nash Mc Kayll, Santos Dumont 329	170 000
11246	Felipa de Fernández, Vera 510	25.200
11295	Pedro León León, Unión 301	37 500
11296	Pedro León León, Unión 325	32.000
11301	Isabel León de S., Unión 367	29.100
11316	Amelia Avila de C. Unión 571	31.200
11333	Isabel León de S., Chorrillos 213	76.800
11334	Isabel León de S., Chorrillos 309	33.500
11336	Isabel León de S. Chorrillos 352	54.100
11388	Julio Celis. Valdivieso 448	27.900
11540	Baldomero Espinoza, Fco. Sarmiento 109	26.900
12050	Julia Meléndez Plaza, Avenida Chile 703	137.000
12201	Ramiro Ramírez, Avenida Chile 818	53.100
12219	José Valenzuela V., Avenida Chile 142	65 000
12240	Felipe Bray, Avenida Chile 1216	33.300
12241	Felipe Bray, Avenida Chile 1220	40.000
12645	María Sotomayor, Centenario 388	27 000
12647	Andoro Peñailillo, Centenario 398	31.000
13289	Coop. Obreros Imprenta. Gutemberg 39	27 800
13321	Juan Fuentes T., Monte Carmelo 39	39.600
13524	Virgilio Manarelli, Constitución s|n	157.600
13554	María L. Carrasco L., Constitución s|n	45.000
13558	Andrée Haas, Pío Nono 15	300 000
13590	Juan Nacrur, Pío Nono 328	165.000
13608	Victoria Celada V. de P., Siglo XX 187	170 000
13660	Pardo Díaz A., Purísima 101	72 300
13694	Jorge y María Márquez U.. Purísima 168 ...	82.100
13826	Mercelle Mattey, Avenida Perú 720	196.000
13939	Camilo Vásquez B., Río de Janeiro 283	34.600
14072|5	Isabel León de S., Avenida León 1301	34.600
14072|27	Isabel León de S., Avenida León 1434	30.000
14072|28	Isabel León de S., Avenida León 1433	26.600
14072|29	Isabel León de S., Avenida León 1472	35.900
14382	Adriano León L., Recoleta 1061	87.700
14387	Rómulo C. Brull, Recoleta 1149	123.700
14561	Mario Acuña y otros, Recoleta 2348	30.000
14778	Moisés Ayus, Echeverría 150	69.600
15457	Carlos Lara, H. Chile 1898	56.700
15590	José Esteban González, San Genaro 731	39.500
15645	Luis Pérez V. San Gerardo 1173	25.000
15649	Ubaldo Henríquez, San Gerardo 654	122.000
15897	Sofía de Herrera, Pablo Urzúa 1640	40.500
15904	José Hernández, Recabárren 1663	27.000
15926	Blanca P. de Mallol, Nueva Rengifo 333 ...	93.500
16126	Suc. Juan José Molina, Los Castaños 1444 ...	73.100
16202	Domitila Muñoz de P., C. Hurtado 2402 ...	29.000
16578	Suc. Atilio Parraguez. Independencia 2459 ..	35.800
16635	Santiago Ingerson, Independencia 578	304.000
16711	Suc. Rosario Ureta de A., Independencia 1880	42.900
16728	Lumiranda Abarca de H., Independencia 2462	47.700
16802	Olga Espinoza de Z., Pinto 1477	122 900
16944	René y Gabriel Castel. Colón 2350	150.400
16985	Ricardo Guerrero, O'Higgins s|n.	81 200
17031	José Wilson, O'Higgins 2356	73.100
17217	Luis Muñoz, San Luis 1399	73.300
17271|63	Guillermo Gálvez B., Dgo. Santa María 1773	60.000
17272|51	Carlos Bezanilla, Almería s|n.	73.200
17403	Isabel Vidal, Sevilla s|n.	25.500
17749	A. Díaz Pardo, Maruri 625	265.900
17750	A. Díaz Pardo, Maruri 639	96.800
17772|4	Carlos Bezanilla, Maruri s|n.	69.100
17915|1	Raúl Díaz, López 611	90.000
18056|5	Carlos Bezanilla, Dgo. Santa María s|n.	147.400
18161	Humberto Vergara, J. Vivaceta 319	126.100
18185	María Bezanilla de A., J. Vivaceta 1431	885.300
18282	Juan de la C. Clavero, P. Ovalle 769	31.000
18535	Manuel Miranda, Tres Norte 737	32.800
18598	Luis Cancino, Cuatro Norte 766	26 700
18701	Carlos Valencia, Bulnes 1960	38 000
18702	Luis Valencia, Bulnes 1970	46.400
	TERCERA CAJA	
20228	Amelia Fehuand H., Av. B. O'Higgins 4272 .	437 100
20570	Luis Echeverría, Av. F. Bilbao 37	89 200
20852	Menores Montt V., Marín 136	37.300
20990	Elsa Rena de A., Santa Isabel 77	32.200
21159	Santiago Landmann, Argomedo 125	185.000
21229	Octavio Monasterio D., Almirante Grau 23 ..	240.000
21410	Margarita González de C., Diez de Julio 17 ...	142 800
21411	Margarita González de C., Diez de Julio 25 ..	142.800
21434	Emilio Candela L., Diez de Julio 320	106 900
21815	Suc. Fermín Barrientos. Aconcagua 1467	30.900
21858	Suc. Enrique Pardo, Av. Matta 449	55 000
21904	Elena Freudenburg de M., Av. Matta 1537 ...	180 000
21942	Leonardo Lira y Hnos., A. Ovalle 849	244.700
21988	Luis Canudas, A. Ovalle s|n.	77.000
22126	María Adelaida Bustos, E. Ramírez 1365 ...	76.100
22127	Abdón Bustos S., E. Ramírez 1375	54.400
22249	Luis Irarrázaval, M. J. Fagnano 71	75.900
22522	María L. de Gazitúa, P. M. Rodríguez 2141 ..	36.000
22790	Emma Cristi Orellana, Toesca 2486	177.100
24334	José Calvo G., Bustamante s|n.	53.000
24369|3	Miguel Ruiz Tagle, Jofré St. 6	40.900
24369|1	Uldaricio Hidalgo D., Jofré St. 1	45.200
24386	Alfredo García Burr, Bustamante 542	274.600
24415	Rosa Gómez de Cobos, J. Arrieta 91	140.000
24817	María de la Barra, C. Henríquez 228	255.000
24887	Marta Besa Silva, San Camilo 150	33.800
24934	Rodolfo Hidalgo, Av. Portugal 165	32.600
25062	Daniel Angulo, Av. Portugal 520	110.000
25728	Carlos López H., Carmen 715	78.800
25853	Josefina Burgos, San Rafael 1039	120.500
25953	Marina Argenti de M., San Isidro 663	243.400
25985	Laura Leighton de M., San Isidro 101	61 500
26031	Patronato San Isidro, San Isidro 568	177.500
26031|1	Patronato San Isidro, San Isidro 568	112.900
26084	Pedro De Amesti J., E. Figueroa 738	100 000
26159	Hortensia Lathrop de T., Santa Rosa 707	299.200
26232	Fernando Martín, Santa Rosa 318	120.000
26306	José Colombo B., Valdés 677	42.000
26307	Otto Dresser, Valdés 677	36.800
26307|1	Tomás Medina, Valdés 679	28.000
26411	Félix Escudero, San Francisco 331	99.800
26413	Grimanna Mandiola, San Francisco 489 ...	62.600
26414	Grimanna Mandiola, San Francisco 511	256.700
26465	Congregación Mercedaria, San Francisco 738	79.000
26470	Anacleto Espinoza, San Francisco 178	488.300
26521	Soc. Unión Mutualista, San Francisco 743 .	79.800
26564	Suc. Eduardo Breschiani, Londres 69	352.500
22282	Miguel Vargas A., Nataneil 649	115.000
27404	Francisco Zabaleta, C. R. Espinoza 1030 ...	43.600
27536	Margarita González de C., L. Cochrane 302 ..	250.600
27563	Jaime Valdés Ossa, Lord Cochrane 804	153.100
27628	Eudocio González, Aldunate 1071	510.000
27313	Ema Morales de R., Dieciocho 469	151.300
27904	Hortensia Perley de P., Castro 115	378.000
27932	Mercedes Arriaza, Castro 701	148.300
27961	Graciela Valdés de C., Castro 138	659.400
28371	Alfredo Bahamondes, Benavente 670	46.400
28393	María Cabrales U., Club Hípico 425	123.800
28434	Miguel Brown S., Club Hípico 640	28.800
28670	Felipe Urzúa, A. Blas Gana s|n	136.000
28761|2	Junta Prov. de Sevilla, Av. España 764	56.300
28841	Juan A. Villagrán, Molina 502	95.500
28856	Municipalidad de Santiago, Molina 658	137.700
28095	Suc. Nemesia Castillo, Bascuñán Guerrero 683	55.400
29183	Telasco Bascuñán, Dolores 258	36.800
29263	Telasco Bascuñán, A. Varas 445	93.600
29395	Telasco Bascuñán, A. Varas 683	31.800
29333	Daniel Laurel V. Jotabeche 519	86.200
	CUARTA CAJA	
32011	Marta Biaut de E., Av. Matta 220	56.800
32028	Elvira Castellanos, Av. Mata 438	107.500
32150	María Cornejo de A., Santa Teresa 652	57.400
32180|2	Casanova C. de Ibarra, M. de Gaete 1147 ...	66.300
32245	Paulo Moletto, Santa Elvira 469	59.700
32378	María Ocampos, Victoria 735	665.000
32386	Arzobispado de Santiago, Victoria s|n.	307.000
32501	Ventura González, Pedro Lagos 572	35.000
32554|2	Manuel Vidal, Maule 40	55.500
32602	Carmen Muñoz de V., Sargento Aldea 929 ..	82 900
32646	Enriqueta Reyes, Ñuble 565	37.100
32814	Andrés Ferran, Concepción 2099	50.600
32895	Alonso Cáceres S., Concepción s|n	30 600
33148	Blanca O. de Agüero, Franklin 953	145.800
33150	Miguel Retamal, Franklin 1021	526.500
33157	Francisco García, Franklin 1137	112.200
33173	Alejandro González, Franklin 1465	107.100
33331	Gustavo Lira M., Bío-Bío 1362	33.600
33378	Caja Nac. de Ahorros, Placer 1385	49.200
33406	Rodolfo Hidalgo P., Placer 1200	73.300
33418	Sara Urrutia, Blanco Encalada 2114	153.800
33480	Delfín Pérez, Tucapel 3007	55 000
33622	Beatriz Prado B., Antofagasta 2925	28.[illegible]
33625	Suc. Francisco Castro, Antofagasta 3041	57.800
33627	Alfredo Mackennei, Antofagasta 3077	68.600
33668|1	Francisco Reyes, Antofagasta s|n	26.900
33895	Rebeca de Duque, Rondizzoni 2526	51.500
33985	Adolfo Dujovne, San Dionisio 2565	36.900
34056	Blancina Fabres de M., Mercedes 2705	27.000
34135	Telasco Bascuñán. Arica 3540	41.300
34235	Francisco de B. Echeverría, Chorrillos 243 ..	30.700
34236	Francisco de B. Echeverría, Chorrillos 253 ..	38.000
34237	Francisco de B. Echeverría, Chorrillos s|n ..	43.800
34238	Francisco de B. Echeverría, Chorrillos 3563	31.400
34252	Arzobispado de Santiago, Chorrillos s.n. ..	351.000
36015	Suc. Luis Gómez, Vicuña Mackenna 1293 ...	59.700
36125	Alfonsina Marcon de C., Vicuña Mackenna 1498	43.000
36311	Juan Fernández, Santa Elena 1360	57.300
36335|1	Juan P. de Repetti, Marconi 1977	41.700
36471	Jerónimo Valencia, San Luis de F. 1941	27.400
36718	Ida Cerbat, Portugal 2065	43.000
36763	Suc. Cándido Villanueva, Portugal 1434 ...	102.700
36791	Marta B. de Eycuiem, Portugal 1626	26.500
36928	Alicó y Gandulfo, Washington 1807	120.500
37267	Sara Ramírez de S., Cuevas 1468	36.200
37592	José Espina, Rogelio Ugarte 1708	39.600
38034	Roberto Durán, Lira 1899	53.000
38141	Sara Cuevas, Lira 1502	27.200
38258	Emilio Meza, Sierra Bella 1421	39.100
39092	María González y otras, Carmen 1167	77.600
39501	Juan Pacheco, Santiago Concha 1324	88.200
39765	Menores Scolari, Eduardo Matte 1702	104.600
39776	Clara Bascholz, Eduardo Matte 1882	59.500
39936	Pedro Aguirre, San Isidro 1530	80.600
39956	Fabián Pozo, San Isidro 2192	46.000
40078	Franklin Otero, V. Manuel 1520	34.800
40264	Atilio Caponassi, Santa Rosa 1667	95.700
40265	Luis Parraguez, Santa Rosa 1705	159.400
40356	Angela Espinoza, Santa Rosa 1660	81.900
40483	Carlota Muñoz, J. Vicuña 1472	25.500
40656	Alfredo Domke, San Francisco 1498	36.700
40657	Alfredo Domke, San Francisco 1484	73.700
40751	Arzobispado de Santiago, Chiloé 1469	82.600
41114	Municipalidad de Santiago, San Diego 2237 ..	82.600
41115	Municipalidad de Santiago, San Diego 2251 ..	83 000
41116	Santiago Ingerson, San Diego 2259	138 900
41119	Municipalidad de Santiago, San Diego 2299 ..	63.000
41197	Adela Figueroa, San Diego 2206	248 900
4106|1	Jorge Simonetti, San Diego 2396	53 500
41264	Soc. Apostolado Popular, Gálvez 1699	49.700
41409	José González, Nataniel 1836	32.400
41415	Isaura Gamboa, Nataniel 2070	45 000
41425	Municipalidad de Santiago, Nataniel 2206 ..	58 600
41426	Municipalidad de Santiago, Nataniel 220 ..	38 800
41427	Municipalidad de Santiago, Nataniel 2240 ..	37 200
41428	Municipalidad de Santiago, Nataniel 2250 ..	35.800
41429	Municipalidad de Santiago, Nataniel 270 ...	38.700
41430	Municipalidad de Santiago, Nataniel 2280 ..	37 900
41431	Caja Crédito Hipotecario, Nataniel 2290	49.800
41469	Suc. Cañas Ovalle, R. Espinoza 1483	52 800
51518	Samuel Rosenblitt, R. Espinoza 1170	63.100
41540	Suc. Lorenzo Lobos, R. Espinoza 1480	53 200
41651	Amalia de Ondarzo, Lord Cochrane 1191 ...	71.000
41807	Suc. Valenzuela Soto, Aldunate 1331	27 400
41834	Patricio Vicuña, Aldunate 1513	32.500
41835	Arzobispado, Aldunate 1521	32.700
41883	Arzobispado de Santiago, Aldunate 1382 ...	48 700
41907	Enrique Santander, Aldunate 1652	76.300
42007	Manuel Gutiérrez, San Ignacio 1987	72.200
42017	Oscar Storne, San Ignacio 1250	153.700
42027	Santiago Galletti, San Ignacio 1346	59.500
42042	Universidad Católica, San Ignacio 7516	52.400
42103	Florentino Rosas, Gral. Mitre 1912	63.600
42310	Ema Cristi, Beaucheff 1894	64 400
42536	Suc. Eugenio Cerda. Basc. Guerrero 1325 ..	94.300
42675	Cristina Pacheco de L., Basc. Guerrero 1532 .	45.200
42701	Marcelino Osorio, Basc. Guerrero 1910	25 400
42723	Doralisa N. de Castro, Basc. Guerrero 2140 ..	72.400
43286	Margarita Soto de B., Conferencia 926	41.300
43544	Marcos Meza, Exposición 701	198.900
43572|1	Francisco Echeverría. Exposición 1530	362.100
43574	Manuel Delgado, Exposición 1718	33.000
43687	Francisco de Echeverría, San Borja s|n.	45.300
43704	Olga Gana de C., Dolores s|n.	31.700
43705	Francisco de Echeverría, Dolores s|n	34.200
43707	Francisco de Echeverría, Dolores s|n.	56.000
43709	Delia V. de Echeverría, Dolores s|n.	32.000
43714	David Echeverría, Dolores s|n.	63.200
43715	David Echeverría, Dolores s|n.	33 300
43724	Delia Echeverría de E., Dolores s|n.	32 200
43725	Delia Echeverría de E., Dolores s|n.	30.000
43728	Laura Retamales Dolores s|n.	55.400
43729	José Pérez, Dolores s|n.	90.200
43734	Francisco de Echeverría. Dolores s|n.	118.300
43737	Francisco de Echeverría, Dolores s|n.	49.400
43738	Francisco de Echeverría, Dolores s|n.	43 500
43740	Francisco de Echeverría. Dolores s|n.	28 500
43742	Francisco de Echeverría, Dolores s|n.	44.400
43744	Francisco de Echeverría, Dolores s|n.	28.900
43745	Francisco de Echeverría, Dolores s|n.	27.900
43746	Francisco de Echeverría, Dolores s|n.	34 000
43747	Francisco de Echeverría, Dolores s|n.	45.700
43752	Norman Meza P., Dolores s|n.	32.900
43766	María de Lucero, Dolores s|n.	28 500
43775	Delia Echeverría, A. Varas s|n.	29 800
43789	Fco. de B. Echeverría, A. Varas s|n.	434 300
43791|1	David Echeverría, A. Varas 1201	410.300
43804	Telasco Bascuñán, A. Varas s|n.	93 600
43805	Fco. de B. Echeverría, A. Varas s|n.	188 900
43809	David Echeverría, A. Varas s|n.	35 300
43811	David Echeverría, A. Varas s|n.	50 800
43812	Fco. de B. Echeverría, A. Varas s|n.	178.700
43820	Suc. Echeverría, A. Varas s|n.	630 800
43824	Saturno Oteíza, A. Varas s|n.	39 900
43871	David Echeverría, Jotabeche s|n.	412.500
43891	Suc. Cerro Nabo, Ruiz Tagle s|n.	44.700
43895	Alfredo Boni, Ruiz Tagle s|n.	248 800
47005	Munc. Barrenechea L., Av. O'Higgins	25.000

MINIMUM: para cada propiedad los dos tercios del avalúo vigente.

BOLETA: diez por ciento del mínimum señalado.

Demás bases y antecedentes en autos citados y en el Servicio de Cobranza Judicial de Impuestos, calle Moneda N.o 1339, oficina 2.

Santiago, 26 de Mayo de 1944.

EL SECRETARIO

COMISARIO GENERAL DE SUBSISTENCIAS Y PRECIOS ASUMIO EN LA MAÑANA DE AYER

EL SR. VICTOR DURAN LAMIG HIZO UNA BREVE DECLARACION A "LA NACION".—SU PRIMER DECRETO.—DESIGNACION DE COMISARIO DEPARTAMENTAL

En la mañana de ayer asumió el cargo de Comisario General de Subsistencias y Precios el señor Víctor Durán Lamig, recibiendo a continuación el saludo de todos los jefes de Departamento de este organismo, quienes le ofrecieron toda su cooperación.

Momentos después de asumir sus funciones, el señor Víctor Durán formuló las siguientes declaraciones a LA NACION:

"Mi mayor deseo es servir en la mejor forma a S. E. el Presidente de la República, a quien agradezco el honor que me ha conferido al designarme para un cargo de su entera confianza.

"En estos momentos estoy imponiéndose detenidamente de los asuntos relacionados con mi nuevo cargo, y espero dar solución satisfactoria a los problemas de acuerdo con las directivas del Gobierno que estimo animado de los mejores propósitos en bien de la economía nacional. Consideraré los problemas que se me presenten bajo todos sus aspectos a fin de hacer una labor realmente efectiva; si las circunstancias lo requieren, no titubearé en trabajar de noche, la cuestión es desarrollar un trabajo intensivo que elimine cualquier dificultad derivada de las tramitaciones corrientes en los servicios a mi cargo".

SU PRIMER DECRETO

En circunstancias que conversábamos con el Comisario General, le presentaron para su firma un decreto mediante el cual ordenaba se repusiera en su vivienda a un arrendatario que había sido lanzado a la vía pública por estar en mora en el pago de su habitación.

Lo indujo a ello, únicamente el conocimiento que tuvo de que el mencionado arrendatario se encontraba con sus enseres en la calle desde las primeras horas del día, acompañado por un hijito de corta edad, gravemente enfermo de pulmonía.

Este gesto humanitario del Comisario General de Subsistencias fué muy comentado por cuantos se impusieron de sus detalles.

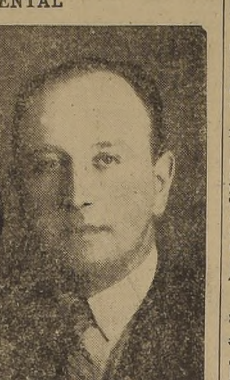

DON VICTOR DURAN LAMIG

UNA REUNION

En las últimas horas de la tarde de ayer, el Comisario señor Víctor Durán reunió a todo el personal en su sala de despacho, dirigiéndoles breves palabras de salutación y pidiéndoles el máximo de cooperación en el desempeño de sus funciones.

COMISARIATO DEPARTAMENTAL

El Ministerio de Economía y Comercio se encuentra preocupado de la designación del nuevo Comisario Departamental de Subsistencias y Precios de Santiago, lo que hará después de una entrevista que sostendrá con S. E. el Presidente de la República, a quien dará a conocer el nombre del nuevo funcionario para desempeñar aquel cargo.

Entre los candidatos existentes para el cargo en cuestión, figuran los señores Roberto Galecio, alto funcionario de la Caja Nacional de Ahorros, y el señor Juan Agustín Araya, dirigente político del Partido Democrático y actual contador del Ministerio de Obras Públicas.

RETRATO DEL SEÑOR AGUSTIN EDWARDS M. C. EN LA CANCILLERIA

En el Salón Rojo de la Cancillería, se ha colocado un retrato al óleo del señor Agustín Edwards Mac.Clure, quien desempeñó por tres veces el cargo de Ministro de Relaciones Exteriores de Chile.

El retrato ha sido donado por don Agustín Edwards Budge y su madre señora Olga Budge vda. de Edwards. Con motivo de ésto, se ha producido un interesante cambio de cartas entre el Canciller y el señor Edwards Budge.

NUEVO EMBAJADOR DE CHILE EN MEXICO, DON PEDRO CASTELBLANCO

El Ministerio de Relaciones Exteriores ha solicitado al Gobierno de México, el agreement necesario para que el señor Pedro Castelblanco, actual Presidente de la Cámara de Diputados, sea designado Embajador de Chile ante ese Gobierno.

El señor Castelblanco, reemplazará a don Oscar Schnake Vergara, quien irá como Ministro de Chile ante el Gobierno provisorio de la República Francesa, con sede en Argel.

ASOCIACION ATLETICA DE ARICA RECIBIO UNA VALIOSA DONACION

NOTAS CAMBIADAS ENTRE EL MINISTRO DE EDUCACION Y EL SR. TEMISTOCLES SAENZ SORO

El Ministerio de Educación ha otorgado la suma de diez mil pesos como una subvención especial para la Asociación Atlética, de Arica.

Sobre el particular, se han cambiado entre el Ministro de Educación y el vicepresidente de la Federación Atlética de Chile, Sr. Temístocles Sáenz Soro, las siguientes comunicaciones:

Benjamín Claro Velasco, Ministro de Educación, saluda atentamente a su estimado amigo don Temístocles Sáenz Soro, Jefe de la Oficina de Bienestar de la Dirección General de Correos y Telégrafos, y tiene el agrado de comunicarle que, de acuerdo con sus deseos, ha concedido por decreto N.o 2,763, de 19 de mayo ppdo., la suma de $ 10.000 a la Asociación Atlética de Arica.

AGRADECE

Temístocles Sáenz Soro, saluda muy afectuosamente a su querido amigo y Ministro, don Benjamín Claro Velasco, y, junto con acusarle recibo de su atenta del 1.o del presente, en la que le comunica que ha concedido la suma de $ 10.000 a la Asociación Atlética de Arica, le expresa en su nombre y en el de los atletas ariqueños sus más expresivos agradecimientos.

Sáenz Soro no puede menos que significar al distinguido Ministro de Educación, la importancia de su resolución, ya que ella viene a proporcionar a elementos alejados de la Capital los medios necesarios para dedicarse a la sana práctica del atletismo, y viene a reiterar el concepto que tiene la ciudadanía, de que Ud., además de la brillante obra que está realizando desde ese Ministerio, continúa siendo también el incansable propulsor de los deportes y de la educación física nacionales.

INTERESANTE RESULTO CARRERA DE PALOMAS MENSAJERAS DEL DOMINGO

LA PALOMA N.o 21 CUBRIO LA DISTANCIA SAN FERNANDO-SANTIAGO EN UNA HORA Y 48 MINUTOS

El domingo se efectuó la segunda carrera de palomas mensajeros que establece nuestro calendario oficial de pruebas del Club Colombófilo "Alas", de Santiago, y que tuvo como punto de partida la ciudad de San Fernando:

El resultado obtenido, fué el siguiente: 1.er puesto, la paloma azul mosqueada N.o 21, del señor Manuel Vásquez, haciendo el recorrido en una hora 48 minutos.

2.o puesto, la paloma azul mosqueada N.o 100, del señor Erwin Maloneck, con un tiempo de 1,50 minutos.

3.er puesto, la paloma Aguila N.o 2,000, del señor Juan Agustín Palazuelos; tiempo: una hora cincuenta y cuatro minutos y medio.

4.o puesto, la paloma roja N.o 163, de propiedad del señor Juan Agustín Palazuelo; tiempo: una hora 55 minutos y medio.

5.o puesto, la paloma azul mosqueada N.o 55, de propiedad del señor Manuel Vásquez, con un tiempo de 1 hora 58 minutos.

6.o puesto, la paloma azul rosada N.o 19, del señor Manuel Vásquez; tiempo: una hora 59 minutos; y

7.o puesto, la paloma azul N.o 54, de propiedad del señor Manuel Vásquez; tiempo: dos horas.

En general, la prueba se desarrolló con toda regularidad e intervinieron en ella 100 ejemplares escogidos.

En la ciudad de San Fernando constituyó un espectáculo de interés, pues en la cancha del Estadio, lugar en donde se verificó la largada, se dió cita un numeroso público, deseoso de ver la partida.

Es de destacar el entusiasmo que existe en esa región por este deporte, en donde ya la afición se halla francamente movilizada en orden a organizar clubes de esta actividad.

La Chile Films destacó a uno de sus camaramen para sacar una película de la prueba, la que será exhibida la semana que viene en los principales teatros de la capital.

Los premios disputados en esta carrera consisten en dos valiosas copas, diplomas y otros objetos de arte de gran valor.

Los dueños de los palomares concursantes se encuentran vivamente entusiasmados por el resultado y éxito de estas competencias que viene realizando el Club "Alas", y preparan con todo interés a los ejemplares que participarán en las próximas pruebas, las que se irán realizando periódicamente hasta unir la totalidad de las provincias de la República.

Gracias al entusiasmo que ha despertado este deporte, existe la probabilidad de llevar a efecto en fecha próxima un concurso de interciudades, entre aficionados de Santa Cruz y Santiago, en el que se disputarán valiosos premios.

PREMIOS CONCURSO AFFICHES

Reunido el Jurado del Concurso de Affiches organizado por la Defensa Civil de Chile, resolvió otorgar los premios siguientes:

1.er premio, affiche firmado por "Trío".

2.o premio, affiche firmado por "Jerry".

1.a mención honrosa, affiche firmado por "Tonolit".

2.a mención honrosa, affiche firmado por "Voluntario".

ACTIVIDADES GREMIALES

ACTIVIDADES DE HOY DE LA FEDERACION INDUST. FERROVIARIA

Hoy, a las 15.30 horas, el Secretariado Nacional de la Federación Industrial Ferroviaria, será recibido en audiencia especial por el Ministro de Obras Públicas y Vías de Comunicaciones, señor Abraham Alcaíno Fernández, con el fin de hacerle entrega de un memorándum que contiene 10 puntos, donde están condensados los problemas más urgentes del personal ferroviario del país.

El próximo jueves, el Consejo Directivo Nacional de la CTCH., procederá, en reunión especial con la directiva de la FIFCH, a estudiar en conjunto la situación actual de los ferroviarios. En esta ocasión, se adoptarán resoluciones definitivas, tendientes a solucionar lo más rápido posible, el problema del gremio ferroviario a través de todas las redes.

Con el fin de finiquitar los puntos más importantes que serán dados a conocer al señor Ministro de Obras Públicas, el secretariado nacional de esta organización, celebrará una reunión, hoy a las 10 horas, en el local social de Av. B. O'Higgins 2558.

SINDIC. PROFESIONAL DE ENFIERRADORES

El Sindicato Profesional de Enfierradores, en su última reunión general, acordó los siguientes puntos: solicitar de S. E., la pronta formación de un Gabinete Aliancista; solicitar Relaciones Diplomáticas y Comerciales con la U. Soviética; castigo ejemplar en contra de los especuladores y acaparadores de los artículos de primera necesidad y dirigirse a todos los parlamentarios, a fin de que apoyen el proyecto que establece un mes de indemnización por año de servicio y con efecto retroactivo.

ASAMBLEAS DE TRABAJO

SOC. "MANUEL MONTT".— Reunión de directorio hoy a las 18.30 horas en el local de costumbre.

SIND. DUEÑOS DE CAMIONES DE CARGA.— Reunión general, hoy, a las 18 horas, en Compañía 1532.

SINDICATO DE CHOFERES. —Reunión de directorio y delegados de paraderos, hoy a las 17 horas en Cochrane 49.

SINDICATO DEL ARTE CULINARIO.— Reunión de directorio, hoy a las 15 horas en el local de costumbre.

SINDICATO DUEÑOS DE DEPOSITOS.— Reunión general, el próximo jueves a las 16 horas en Puente 682.

SINICATO EE. DE CARNICERIAS. — Reunión general, mañana a las 20 horas en Avenida La Paz 134.

COOP. DE HUERTOS "EUGENIO MATTE H.".— Reunión de directorio, el próximo jueves a las 21 horas, en el local social de calle Pizarro 3189.

ACUERDOS DE LA FED. PROVINCIAL TEXTIL

La Federación Provincial Textil, celebró con fecha reciente una amplia reunión con los delegados y directorios de los sindicatos adheridos a esta Central, con el objeto de tratar exclusivamente la huelga de los obreros de la fábrica de tejidos "Victoria", de Puente Alto.

Después de tratar este problema, se acordó lo siguiente: solidarizarse con el movimiento huelguístico de los obreros de la fábrica "Victoria" y prestarles todo el apoyo moral y material y avisar a todos los sindicatos de la industria, que el próximo sábado, deben hacer erogaciones voluntarias en favor de los obreros en huelga y enviarlas a la Federación Textil, cale Huérfanos 1555.

NUEVOS DIRECTORIOS

En la semana pasada, se han constituido en Santiago, los siguientes directorios, en instituciones obreras:

SINDICATO INDUSTRIAL "IMMAR S. A.".— Presidente, señor Raúl Orellana; secretario, señor Raúl González; tesorero, señor Manuel Romero y directores, los señores Manuel Navarro y Juan Salazar.

SIND. INDUSTRIAL IMPRENTA Y LIT. UNIVERSO.— Presidente, señor Alberto Mollinea; secretario, señor Alejandro López; tesorero, señor José Contreras y directores, los señores Julio Moreno y Fernando Dinamarca.

SINDICATO DE MUEBLES "L. VALDES FREIRE".— Presidente, señor Alberto Faúndez; secretario, señor Angel Zagal; tesorero, señor Juan Lobos y directores, los señores Víctor Zúñiga y Juan Reyes.

SIND. INDUSTRIAL "MINA HNOS.".— Presidente, señor Luis Vergara; secretario, señor Excequiel Flores; tesorero, señor Pedro Guzmán, y directores, los señores Baldomero Carrasco y Adán Cisterna.

SIND INDUSTRIAL MAESTRANZA LOURDES.— Presidente, señor Manuel Ferreira; secretario, señor Enrique Miranda, tesorero, señor Pedro Ortega y directores, los señores José Vega y Daniel Zúñiga.

HOY SE REUNEN DUEÑOS DE CAMIONES DE CARGA

El Sindicato Profesional de Dueños de Camiones Proveedores de Materiales de la Construcción, celebrará hoy a las 18 horas, una asamblea general de socios, en el local de calle Compañía 1532, con el fin de tratar el problema que se les ha presentado a los que trabajan en el ramo, por la disminución del racionamiento de la bencina y además para tratar la defensa que hará el directorio de esta organización en bien de los intereses de los asociados.

SINDIC. CARGADORES DE FERIA MUNICIPAL

El Sindicato Profesional de Cargadores de la Feria Municipal, celebró una reunión general, con el fin de adoptar los siguientes acuerdos: elegir los siguientes delegados; jefe de Sanidad, señor Vicente Tapia; sección juvenil, señor Idilio Arriagada; sección papas, señor Pedro Benavides; sección verduras, señor Eduardo Tapia; Sección Frutas, señor Hernán del Canto; delegado de patio, señor Julio Cabello; Sección Descargadores, señor Fernando Sepúlveda. Además se acordó entrevistarse con el administrador de la Feria, hoy a las 12 horas y solicitar una entrevista con las autoridades municipales, para conseguir de la Corporación, un local social para el gremio.

DIRIGENTES OBREROS SE REUNIRAN EN UN AMPLIADO EN LA CTCH.

El Consejo Provincial de la Santiago de la CTCH, celebrará mañana a las 19.30 horas, un ampliado de dirigentes obreros de la provincia, en el local de calle Huérfanos 1555, con el fin de tratar los problemas más urgentes de la clase. trabajadora de la provincia y además, tratar la ayuda económica para los obreros que se encuentran en huelga, como son los de la Fábrica de Tejidos de Puente Alto y los de la Hacienda Chacabuco.

El Provincial CTCH., pone en conocimiento de todos los organismos obreros, que toda ayuda económica, debe ser entregada a la Tesorería de este Provincial.

CENSO DE OBREROS PANIFICADORES EN SINDICATO N.o 3

Los funcionarios de los Ministerios de Agricultura y del Trabajo, señores Carlos Cubillos y Roberto del Pedregal, acompañados por dirigentes de la Junta Central de Panificadores, iniciarán el censo de los obreros panificadores pertenecientes al Sindicato N.o 3, hoy a las 9 horas, estén éstos en actividad de trabajo o desocupados.

Mañana a las 9 horas, iniciarán sus actividades estos funcionarios en el Sindicato N.o 4, ubicado en calle López 515.

SOC. COOPERATIVA ARTESANOS LA UNION

La Sociedad Cooperativa de Edificación y Consumo Artesanos "La Unión", en su última reunión, acordó hacer presente a los socios, que deben ponerse al día en el pago de sus obligaciones sociales, para no perder sus derechos como socios. Además en esta ocasión, se acordó celebrar el 7.o aniversario social, para lo cual, se invitará a las autoridades de la provincia y dirigentes de instituciones congéneres.

CELEBRARON REUNION OBREROS DE EMPRESA DEL AGUA POTABLE

La Asociación del Personal de Obreros de la Empresa del Agua Potable, celebraron recientemente una reunión general, con el fin de tratar diversos puntos de interés y a la vez para elegir la directiva que ha de regir los destinos de la institución.

Después de efectuada la votación, la mesa directiva quedó compuesta por las siguientes personas: señores Humberto Alvarez, Rosalindo Alvarez, Cristóbal Macías, Cornelio Pardo, Gumercindo Opazo, Luis Ramos, Aladino Riffo y Juan B. Godoy.

Además, se acordaron los siguientes puntos: protestar públicamente ante la actitud asumida por la Administración, al negar a los obreros el mejoramiento económico; solicitar del Supremo Gobierno, el establecimiento de Relaciones Diplomáticas y Comerciales con la Unión Soviética y solicitar del Supremo Gobierno, la solución al conflicto de los obreros campesinos de la Hacienda Chacabuco.

DIRIGENTES DE LA COOPERATIVA CANCHA RAYADA, EN SANTIAGO

Se encuentra en Santiago, una delegación de la Cooperativa de Huertos Obreros "Cancha Rayada" de Talca, formada por los señores Juan de la C. Alvarez y Juan D. González, quienes activan la tramitación de la Personería Jurídica para la institución y a la vez estrechar lazos de unión con la Cooperativa de Huertos México de nuestra capital.

Por este motivo, un grupo de socios de la México, ofreció una comida en honor de la delegación visitante, en el local de Avenida Bernardo O'Higgins 4496, acto durante el cual, hicieron uso de la palabra los señores Juan Riquelme, Juan de la C. Alvarez Valdebenito, Juan D. González Poblete y otros oradores.

OO BARNIZADORES HAN PRESENTADO PLIEGOS DE ORDEN ECONOMICO

El Sindicato Profesional de Barnizadores, ha dado el visto bueno a los personales de varias fábricas, para que presenten a la consideración de los industriales, pliegos de peticiones de carácter económico, debido al alza que han experimentado en la actualidad los artículos más indispensables para la vida diaria. Es así, como los obreros barnizadores, en su última reunión, acordaron presentar estos pliegos, los que antes fueron debidamente estudiados por la directiva del Sindicato Profesional.

En la presente semana, los personales de las fábricas de muebles y Puertas y Ventanas que trabajan en la rama del barniz tendrá la respuesta de los industriales, frente a las peticiones formuladas.

(Mas gremiales en la última Pág.)

AYER SE INAUGURO LA CONCENTRACION NACIONAL LECHERA CON ASISTENCIA DE PRODUCTORES DE TODO EL PAIS

Fué elegido Presidente Honorario de ella don Joaquín Echenique Letelier y Presidente Efectivo don Guillermo Noguera Prieto.— Desarrollo de la Asamblea y texto del discurso-programa de la sesión de apertura

Ayer a las 3 de la tarde se realizó la sesión de apertura de la Concentración Nacional Lechera convocada por la Cooperativa Agrícola Lechera Santiago Ltda., bajo los auspicios de la Sociedad Nacional de Agricultura.

Asistieron a este acto delegaciones de productores y Cooperativas y Asociaciones Lecheras de todos los puntos del país con una concurrencia superior a doscientas cincuenta personas. Al abrirse la sesión, saludó a los delegados el Consejero de la Sociedad Nacional de Agricultura, don Máximo Valdés Fontecilla, señalando en breves palabras la importancia de esta reunión en que por primera vez se echarán las bases de un frente común de productores de leche, para abordar el estudio de sus problemas y presentar a los Poderes Públicos un plan definido de fomento lechero así como de una regulación justa de precios para toda la República.

A continuación se procedió a elegir la Mesa Directiva, la que quedó formada por el Presidente de la Cooperativa Agrícola Lechera Santiago, don Guillermo Noguera Prieto y por los Presidentes de las Cooperativas de Valparaíso y Aconcagua y de Osorno, señores Pedro Prado y Manuel Narbona. Presidente y Vicepresidente Honorarios de la concentración fueron designados don Joaquín Echenique Letelier y don Máximo Valdés Fontecilla.

El Secretario dió lectura al programa que regirá las deliberaciones de la concentración, que comprende las siguientes actuaciones:

Martes 13.— Sesiones de estudio en el local de la Cooperativa Lechera, de 9 a 12 horas; almuerzo en honor de las delegaciones en el fundo "El Mariscal". **Miércoles 14.**— Sesiones de estudio y redacción de conclusiones de 9 a 11 de la mañana y a las 15.30 horas, sesión de clausura de la concentración en el mismo local, seguido de un cocktail ofrecido por el directorio de Santiago.

Nombramiento de Comisiones: Para abordar los distintos temas del programa se designaron las comisiones que se indican:

Comisión de Organización Agraria.— (Encargada de estudiar la Federación de Cooperativas y Asociaciones Lecheras): señores Bolívar Alarcón, Alejo Lira Infante, Edmundo Moller, Carlos Nebel, Rodolfo Raurich, Joaquín Tocornal y José Francisco Urrejola.

Comisión de Precio armónico.— Eduardo Cañas Lira, Luis Alberto Fernández, Alejandro Galaz, Bernardo Harrous, Guillermo Noguera Prieto, Pedro Prado, Roberto Wachholtz, y Carlos Wagemann.

Comisión de Plan de Fomento Lechero. — Señores Francisco Castro, César León, Juan León Noguera, Armando Rojas Richard, Rafael Undurraga, Cayetano Vigar, y Alberto Zavala.

Comisión de Estanco de la mantequilla e intervención estatal. — Señores Darío Barrueto, Rolf Becker, Ramón Larraín Mandiola, Manuel Narbona, y Carlos Schnake Vergara.

Comisión de proposiciones generales varias. — Señores: Ernesto Arrau, Carlos Balbontín, Roberto Correa M., Eneas Escala, Luis Herrera, Alfredo Hurtado, Raúl Narbona y Eduardo Wieckmann.

La Secretaría General de la concentración y de las comisiones quedó integrada por los gerentes de las Cooperativas de Santiago y Valparaíso, señores: Diego Silva Henríquez y Arturo Oxley y por los señores Gonzalo Quinteros y Luis O. Reyes.

Un aspecto de la gran concentración de productores de Leche inaugurada ayer en la Sociedad Nacional de Agricultores

Discurso del Presidente de la concentración.— Al asumir el cargo de presidente de la concentración, don Guillermo Noguera Prieto pronunció un interesante discurso cuyo texto se inserta a continuación, y en el que se hizo referencia a los aspectos de mayor importancia de las deliberaciones recién inauguradas. En diversos pasajes la sala manifestó entusiasta aprobación a los conceptos del señor Noguera y al final le fué tributada una salva de aplausos.

Damos a continuación el discurso:

SEÑORES:

Al declarar inaugurada esta Concentración Nacional de Productores de Leche, saludo a los delegados de Cooperativas y Asociaciones que se han hecho representar en esta asamblea, conscientes de la responsabilidad que les incumbe a sus respectivas entidades en la marcha de una de las explotaciones agrícolas más vitales para la alimentación nacional; y agradezco la presencia en ella de los productores en general que concurren a nuestras deliberaciones, deseosos de encontrar directivas para el mejor desarrollo de sus trabajos.

Debo testimoniar en este momento la sincera adhesión de los componentes de nuestro gremio a la Sociedad Nacional de Agricultura, cuya Mesa Directiva nos ha dispensado en forma invariable el apoyo moral y material que necesitábamos para realizar nuestras campañas de justa defensa.

Como presidente de la Cooperativa Agrícola Lechera Santiago Ltda., expreso mi más sentida gratitud a la Asamblea, por la honrosa designación que acaba de conferirme para dirigir sus debates y espero contar con el alto espíritu de colaboración de los asistentes para que alcancemos conclusiones beneficiosas para el país y las actividades agrícolas.

Hay seguramente una pregunta que los señores delegados y los productores que concurren a esta Asamblea se están formulando desde el momento mismo en que fueron invitados a ella. ¿Por qué se ha organizado la concentración?

Cada uno de los que me escuchan tiene, como nosotros, la sensación de que ella es indispensable por causas que claramente señalan las palabras **unión, estabilidad, seguridad y protección.**

Nos hemos reunido porque se hace necesario tomar resoluciones que no sólo amparen a nuestra industria sino que la impulsen en su desarrollo en la forma que el país reclama; porque en la actual inestabilidad económica, en que la ausencia de un porvenir claro, en la falta de una política adecuada, advertimos cien posibilidades de que naufraguen nuestros capitales y se consuman todos nuestros esfuerzos y sacrificios. Y mientras tanto, los niños no tienen leche, nuestra raza decae y la estadística demuestra que la producción, lejos de mejorar al tenor del aumento de la población y del extremadamente bajo índice de consumo individual, apenas si se estabiliza o francamente disminuye.

Hasta ahora, a cambio de haber creado y estar sosteniendo una industria vital, sólo hemos logrado largas tramitaciones con intervenciones muchas veces desacertadas, ya que los organismos parecen aunarse para impedir nuestra libre expansión en vez de darnos la protección adecuada a un desarrollo normal de nuestras actividades.

Si pedimos precios, se nos dan reglamentos; si solicitamos ayuda, aquélla se condiciona a medidas que aparentemente bien inspiradas, en la práctica significan nuevas trabas que la hace desaparecer y, a la postre, la única conclusión real que obtenemos es que nos encontramos frente a poderes que nos atienden a medias, mientras otros factores ya conocidos de inflación en los costos, ahogan decididamente las mejores expectativas.

No hace muchos días, los productores de Santiago angustiados por una situación de pérdida que el propio Gobierno había comprobado, quisieron tomar las medidas que cualquier vendedor adopta cuando las condiciones de compra no son aceptables. Fueron amenazados con dureza, pero sin que se haya dado satisfacción hasta ahora a sus expectativas.

Y, cuál más cuál menos, cada uno de los productores del país, se han visto presionados en alguna oportunidad para que, por un beneficio imaginario, quebrantara sus más legítimas aspiraciones.

Debemos si reconocer, que actualmente el Gobierno está dedicando su atención a este problema y, al efecto, ha nombrado un Departamento de la Leche anexo al Instituto de Economía Agrícola, pero en este Departamento no se ha dado la debida representación a los productores. Ha también comisionado al señor Ministro de Salubridad para que se entienda con los productores ofreciéndonos cordial comprensión, y estudia la formación de una Corporación Lechera para todo el país, invitándonos a participar en ella.

Estas son las razones y la gran oportunidad de esta concentración. Deberemos estudiar serenamente problemas que, como nadie, conocemos profundamente, y allegar soluciones adecuadas, nacidas de la práctica y no conclusiones teóricas elaboradas en alguna oficina de Santiago.

Normas severas de costos; mecanismos que nos eviten que cada año debamos ir a golpear las puertas que, según las circunstancias políticas, pueden estar o no abiertas a nuestras necesidades; estabilidad; política de sabio fomento y una intervención, si fuere necesario, más humana y más adecuada.

El problema álgido que se nos plantea es el precio de la leche y su solución no se ha alcanzado, porque se desconsidera la realidad del negocio, y porque las autoridades no tienen los antecedentes oficiales necesarios para su debida comprensión.

La regularización del precio de la leche no puede hacerse a base de una pretendida incapacidad de pago del consumidor, porque esto podría a corto plazo privar al país de un alimento esencial, ya que no puede obligarse a los agricultores a trabajar sin la debida remuneración.

La regulación del precio de la leche debe basarse en el costo efectivo de producción y en el justo margen de utilidad para el productor.

Este es un problema complejo, no hay dos productores con igual costo, cada uno tiene circunstancias y condiciones propias que influyen en él, por esto hay que hacer estudios promediales, que permitan aplicar normas comunes, precisas y completas. Para esto pueden servir de base las que ya se encuentran estudiadas para la Zona Central.

Hay que encontrar una unidad de medida aplicable a todo el país, o una fórmula de proporcionalidad, que consulte los factores regionales que hacen variar los precios, como fletes, valor de la propiedad, población, etc., en tal forma que, establecido el precio para Santiago y Valparaíso, quede automáticamente establecido para todo el país.

Nos ponemos en el caso de la leche que se vende por contrato a plantas pasteurizadoras y en el caso de la leche que se vende directamente al público, cuyos precios se fijan por la empresa compradora, o por la autoridad competente; ambas situaciones exigen regulación flexible, de modo que cualquiera alteración fundamentada y comprobada de los factores que influyen en el costo, automáticamente pueda ser compensada en el precio de venta.

En este mismo momento, se encuentra aprobada por la Cámara de Diputados, una ley que gravaría al productor con un nuevo tributo del 8.1/2 o/o del valor de los salarios, para indemnización de los obreros por años de servicios y se encuentra en estudio otra ley de sindicalización campesina, que traerá nuevos gravámenes. Precisa, pues, que estas alzas de costo del producto, como cualquier otra, puedan compensarse con el correspondiente aumento del precio, desde el momento mismo que empiecen a afectarlo.

En la actualidad, tales alteraciones no se consideran y sucede de que al término del año agrícola, la legítima ganancia se ha desvanecido; al reclamar el productor, burlado en las bases que estableció su contrato o que fijó la autoridad reguladora de precios, encuentra la incomprensión más absoluta. Después de largas luchas, amenazas, dilaciones y regateos, conseguirá, cuando más, un nuevo contrato basado en el precio de costo a la fecha de revisión y quedará, por lo tanto, nuevamente expuesto a ser burlado en sus expectativas económicas, si en el transcurso del año la inestabilidad prosigue y se acentúa.

Los productores entienden que el régimen de precios debe corresponder a una producción normal; es decir, que, tanto en la venta libre de leche, como en la venta contractual, el precio no puede regularse por explotaciones mal organizadas o antieconómicas, cuya producción podría llegar a un costo antisocial e inalcanzable para el consumidor.

La leche, declarada artículo de primera necesidad, no puede ser objeto de especulación ni de extorsión. Hay que tener presente que la especulación es, la mayor parte de las veces, una defensa contra la incertidumbre y que la extorsión se origina cuando se obliga al productor a cumplir por años un contrato o un precio impuesto por decreto, que no cubre a poco andar, siquiera sus costos.

Vivimos en la condición lamentable de no ser atendidos y de ser mal juzgados; pero esta situación no encontrará un término, si la alteración de los costos tampoco la encuentra. Y cada nueva temporada volverán a repetirse, agravándose progresivamente, las incidencias que hoy presenciamos. Esto solo terminará cuando se establezca, como parte del contrato o reglamento, un mecanismo o disposición automática que contemple cualquier alteración, en favor o en contra, de los factores que forman el precio de costo, entonces habrá terminado la leche como materia política y comenzará la política lechera.

Hay que referirse también a la anómala situación que se ha creado en Santiago, con perjuicio para las lecherías de todo el país, la ya larga serie de errores en que se basa la creación y el fundamento de la Central de Leche Chile, institución semifiscal, cuyo financiamiento ha sido imposible sin la bonificación privilegiada del Estado.

A fin de salvar esta situación, se ha sacrificado primero, al productor de leche, negándole su precio justo, luego al consumidor y ahora último al productor de mantequilla, con un monopolio oneroso, y que contraría las sanas declaraciones formuladas por S. E. el Presidente de la República en contra de la competencia innecesaria e injusta, que no debe existir entre las industrias semifiscales y la iniciativa particular.

Y, por último, queremos la aplicación de la ley de pasteurización, pero no deseamos que ella sea un pretexto para terminar con la libertad de comercio.

SEÑORES:

Bien poco significan los mejores propósitos y los planes de trabajo más perfectos, cuando falta una base sólida de realización.

Hasta ahora, los productores no han alcanzado la unión efectiva para la defensa de sus legítimos intereses. Dispersos en los campos y sin conocer los problemas que afectan al conjunto de la producción, ofrecen un lamentable contraste con la férrea organización que ostentan en el país otros gremios profesionales.

Ha llegado el momento de rectificar este rumbo y de asociarnos estrechamente, para el progreso de nuestra industria y la defensa de los cuantiosos capitales que en ella se han invertido.

Debemos oír el llamado que viene haciendo, con patriótica visión del porvenir, la Sociedad Nacional de Agricultura en favor de la coordinación de los productores, organizados en Cooperativas o asociaciones, y cuya fuerza puede ser considerable, con sólo tomar contacto permanente y obedecer a directivas comunes.

Es por esto que el punto fundamental de esta concentración es la realización de la Federación Nacional Lechera, estudiada en general el año último, y cuyo funcionamiento asegura la acción conjunta de todas las entidades del ramo y la incorporación a ellas de los productores independientes.

Para ser efectiva la acción de este organismo, debemos estudiar normas prácticas de funcionamiento, que aseguren la representación permanente de las provincias en un organismo directivo radicado en la capital, para hacer las gestiones que abarquen a la totalidad de la producción lechera del país.

Los invito, finalmente, a iniciar nuestros trabajos con el mayor entusiasmo y fe en los resultados, seguros de que estamos consagrados a una labor en que no sólo buscamos la defensa de nuestro interés, sino la consideración del país y de la raza que necesitan imprescindiblemente de una producción lechera próspera y abundante para su conservación, subsistencia y mejoramiento.

Comisión permanente y otros temas debatidos.— Después del discurso inaugural, la Asamblea deliberó sobre diversos temas de carácter general relacionados con el fomento lechero, la organización de los productores, el precio armónico de la leche para todo el país y la representación de las provincias en la directiva central. Entre los acuerdos más importantes que adoptó la Asamblea está el de constituir, al término de las deliberaciones, una Comisión Permanente, que se encargará de llevar a la práctica las resoluciones de la Concentración y de mantener una actividad constante para el cumplimiento de las principales aspiraciones de los productores.

PREPARACION DE VACUNA PARA LA PESTE PORCINA

El secretario general del Instituto de Economía Agrícola, señor Humberto del Canto, ha enviado un oficio al Ministro de Agricultura, señor Quintana Burgos, en el cual expresa que el Instituto ha acordado la suma de $ 75.000 para preparar vacuna cristal "violeta" para combatir la peste porcina.

$ 350 MIL PARA PUEBLO DE BUIN

El Ministerio de Hacienda ha puesto a disposición del Departamento de Buin las siguientes cantidades, en cumplimiento de la ley de conmemoración de la fundación de esa localidad:

$ 200.000 para la Asistencia Pública; $ 100.000 para la Junta de Beneficencia y $ 50.000 para la Gota de Leche.

EJECUTIVO DEL CONGRESO DE MUJERES SE REUNE HOY

Hoy, a las 19 horas, se reunirá en la sala 25 de la Universidad de Chile, el Comité Ejecutivo de la Comisión Organizadora del Primer Congreso Nacional de Mujeres de Chile.

En esta reunion se tomarán importantes acuerdos, relacionados con asegurar el éxito de este Congreso.

Además, se discutirá la tabla a tratar en la sesión del jueves próximo.

EL PROYECTO DE JUBILACION DE EE. PARTICULARES

Hoy martes, a las 19.30 horas, se reunirá el Comando Unico Nacional de los Empleados Particulares, formado por las Centrales de este gremio: UECH CONEP y FIEP.

Estas reuniones, como es sabido, se realizan en la Sala de Sesiones del H. Consejo de la Caja de Previsión de los EE. Particulares.

En la sesión de hoy, deberá tratarse con preferencia del proyecto de ley de jubilación de los empleados particulares, elaborado por el Subsecretario de Salubridad, don Rafael Garretón.

Oportunamente los tres presidentes del Comando Unico Nacional de los Empleados Particulares, señores Francisco Hinojosa Robles, René Vial Jones y Edmundo Correa, sostuvieron una interesante entrevista con el Ministro de Salubridad, Dr. Sótero del Río, para tratar en líneas generales sobre el mencionado proyecto. En representación de la UECH concurrirán hoy los señores Enrique Molina Grandi y Alfredo Estrada, en reemplazo de los señores Víctor Deformes, que goza de permiso por enfermedad, y Luis Laureda, que ha dejado de pertenecer a la directiva de la UECH.

OFICIALES DE CARABINEROS EN ESTADOS UNIDOS

Oficiales de Carabineros, huéspedes del Coordinador de Asuntos Interamericanos, visitan la Academia Militar de West Point. De izquierda a derecha: teniente Robert Lounsbury, del ejército de Estados Unidos; primer teniente, Héctor Tobar Lucci; capitán Carlos Minoletti Zanni; mayor Octavio Allende Letelier; brigadier general George Bonnen, comandante de cadetes de West Point; capitán Emilio Oelkers Holstein, y primer teniente Gustavo Jara Salinas

HOY REASUME DON FERNANDO GARCIA O.

El Director del Departamento Diplomático del Ministerio de Relaciones Exteriores, don Fernando García Oldini, reasumirá hoy en la mañana sus funciones, ya restablecido de la enfermedad que le afectó en la última semana. El señor García Oldini concurrió ayer brevemente a la Cancillería, para imponerse de algunos asuntos pendientes.

Asimismo el señor García Oldini asumirá, en el carácter de subrogante, la Subsecretaría de Relaciones, para reemplazar a don Claudio Aliaga Cobo, quien se encuentra enfermo de cierta gravedad.

PROCESO POR ESPIONAJE CONTINUARA CONOCIENDO EL MIN. BAQUEDANO

LA CORTE SUPREMA DICTO AYER UNA RESOLUCION RESOLVIENDO QUE DICHO SUMARIO SIGUIERA SIENDO SUBSTANCIADO POR LA JUSTICIA ORDINARIA

Ayer se reunió el Pleno de la Corte Suprema, con el objeto de conocer en la contienda de competencia entre el Ministro sumariante en el proceso de los espías, don Luis Baquedano Lira, y la Justicia Militar, para continuar en la substanciación de este sumario.

Según informaciones que nos fueron proporcionadas, el Tribunal resolvió que corresponde seguir conociendo en el proceso a la justicia ordinaria, en razón de que el Fiscal, don Pelegrín Sepúlveda, se desistió de mantener su acusación en contra de los implicados que pudieran gozar de fuero militar.

La resolución no ha sido dada a conocer oficialmente, en virtud de que aún no ha sido firmada por el Auditor General de Guerra, señor Ramón Contreras Arriagada.

OCHO PARTIDOS DE FUTBOL POR EL CAMPEONATO OFICIAL DE LOS UNIVERSITARIOS PARA MAÑANA

HOY EMPIEZA EL TORNEO DE BASKETBALL DE LA A.D.I.P.—CICLISMO

EN CONCHALI.— Por la competencia oficial de la Asociación de fútbol de Conchalí, los dos equipos del Club 20 de Enero Villa Moderna se impusieron a los del Brisas de Maipo, por dos a uno, el primero y, por 3 a 0, el segundo. Los terceros elencos empataron a 2.

FUTBOL UNIVERSITARIO.— Para mañana, el Club Deportivo de la Universidad de Chile ha fijado los siguientes partidos oficiales de fútbol. ESTADIO MILITAR.— 14.45 horas: Escuela Militar con Escuela de Ingeniería, segundos equipos; 16 horas: primeros cuadros. CANCHA SAN VICENTE.— 14.45 horas: Medicina con Escuela de Artes, segundos equipos; 16.10 horas: primeros equipos. CANCHA QUINTA NORMAL.— 14.45 horas: Escuela Dental con Práctica, primeros cuadros. 16.10 horas: Agronomía con Leyes, primeros equipos. CANCHA E. DE ARTES.— 14.45 horas: Pedagógico con E. Normal, primeros equipos; 16.10 horas: Farmacia con Conductores de Obras, primeros equipos. Directores de turno para todos estos encuentros, los delegados de las escuelas participantes.

BASKETBALL PARA HOY EN LA A. D. I. P.— En la cancha del Ministerio de Educación, a las 19.15 horas de hoy, se dará comienzo al campeonato de básketbol de apertura de la A. D. I. P. El programa es el siguiente: 19.15 horas: Huelén con Pavimentación. Arbitro, de Correos y Telégrafos. Director de turno, de la Casa de Moneda. 20.15 horas: Casa de Moneda con Correos y Telégrafos. Arbitro, del Huelén. Director de turno, del Pavimentación.

EN LINDEROS.— Los tres equipos de fútbol del Deportivo Juventud de Providencia se presentarán el domingo próximo en Linderos, frente al Club Arturo Gacitúa.

DESAFIO DE UN CLUB.— Los equipos del Club Aliro González ventud de Providencia se presentosos para el domingo próximo, con cualquiera institución que posea cancha. Mayores pormenores: teléfonos 81572 o 82118.

CAMPEONATO CUADRANGULAR.— En el campeonato cuadrangular de fútbol organizado por el Club Roberto del Río-Escobar, el cuadro del Lacunza ocupó el primer lugar, luego de vencer al Unión La Paz y al R. del Río, por 2-0 y 1-0, respectivamente. El ganador se adjudicó la copa donada por el Dr. Juan Muñoz V.

TORNEO CICLISTICO.— Efectuó el domingo pasado un campeonato el Club Ciclista Chacabuco. En la hora por equipos venció la pareja formada por Guillermo Rojas y Eduardo Durán, en los 400 metros para infantiles Manuel Rojas; en los 1.200 para juveniles Arturo Silva, en los 3.60 0metros para novicios, Arturo Ramos, en los 4.000 metros para cuarta categoría Wfredo Ibacache, en los 2.400 metros para tercera categoría, Luis Argomedo.

CARRERA DEL AUDAX.— Circuito Apoquindo efectuó el domingo pasado la sección Ciclismo del Audax Italiano. El resultado de esta prueba fué: 1.o Mauricio Vargas, 2.o Manuel Castro, 3.o Luis Contador.

SESIONA LA ESGRIMA.— El próximo viernes a las 16.30 horas sesionará el Directorio de la Federación de Esgrima en Compañía 1488 para tratar importantes asuntos.

EL D. SIRIO E INTERNACIONAL DAN COMIENZO ESTA NOCHE AL TORNEO OFICIAL DE BASKETBALL

EN LA CANCHA DEL FAMAE.— PRELIMINAR: GREEN CROSS-COLOMBIA, POR LA SERIE "B"

Esta noche declarará inaugurada su competencia oficial la Asociación de Básketbol de Santiago, con dos partidos que se efectuarán en la cancha del Famae.

G. CROSS-COLOMBIA

Según lo dispuso el torneo de clasificación de la entidad metropolitana, los quintetos del Green Cross y Colombia han quedado en la Serie "B" y les corresponde enfrentarse hoy, en disputa de los dos primeros puntos. Este match, que será el preliminar, se iniciará a las 21.15 horas. Director de turno se ha designado al señor Jorge Morán, delegado de la Asociación Cristiana de Jóvenes.

SIRIO—INTERNACIONAL

Por la Serie "A", deberán dirimir supremacías los conjuntos del Deportivo Sirio e Internacional. Las performances muy destacadas cumplidas por el primero de estos equipos, en la actual temporada, le dan títulos suficientes como para contar con un mayor número de posibilidades con respecto al triunfo. Por otra parte, hay que recordar que en el Torneo de Clasificación a que hemos hecho referencia, ya se midieron estos mismos fives, en la final, y la victoria alcanzada por el conjunto de colonia, además de servir para confirmar su buen estado, dejó una impresión bien clara en cuanto a su superioridad sobre el contendor que de nuevo tendrá esta noche. Por lo que se refiere al Internacional, campeón de tantas temporadas, ha logrado constituir un cuadro que, si bien no tiene sus figuras del año próximo pasado, por ejemplo, al menos han alcanzado un rendimiento tal que sus dirigentes y adeptos estiman que en el torneo actual cumplirán presentaciones satisfactorias.

El encuentro se iniciará a las 22.15 horas, siendo la siguiente la más probable composición de los elencos:

SIRIO: Mahana, Grez, Béjer, Awad y Béjer.

INTERNACIONAL: Ziomi, Salamovic, San Martín, Olmo y Becerra.

DEMORA es PELIGROSA

El dolor de cintura o región lumbar suele ser una advertencia de la naturaleza de que los riñones no están funcionando con normalidad. Serias complicaciones pueden desarrollarse si a estos importantes órganos no se les da la importancia que necesitan. Otras molestias que debieran atenderse son lumbago, reumatismo en ciertas formas y ciática.

Tome las Píldoras de Foster para aliviar las dolencias señaladas.

PILDORAS DE FOSTER M. R.

PARA LOS RIÑONES Y LA VEJIGA

Nit. Potasio, Car. Litio, Ext. Buchú, Ext. Uva Ursi, Esen. Bayas de Enebro.

ARMADA DE CHILE

DIRECCION DE LOS SERVICIOS
DEPARTAMENTO DE ABASTECIMIENTOS Y MATERIAL

Solicítanse propuestas públicas por diversos artículos y materiales para la ARMADA, conforme al siguiente detalle:

Propuestas públicas
Nos. 48 al 51

A LAS 16.00 HORAS:
PROPUESTA N.o 48.—Aceite y grasas para lubricantes. Diversas partidas de aceite pintura y barnices.

A LAS 16.30 HORAS:
PROPUESTA N.o 49.—Bridas, Cañerías, uniones de fierro galvanizado. Tubos de bronce. Cañones de plomo. Tazas de loza para Jardines. Lavatorios de Loza. Vidrios circulares. Jarcias de manila y cáñamo alquitranado. Linoleum, etc.

A LAS 17.00 HORAS:
PROPUESTA N.o 50.—Alambre de acero estañado. Cables de cobre flexible. Cintas de hilo seda y plata alemana. Conductor de cobre. Ebonita en planchas. Zoquetes de bayoneta. Diversas partidas de alambre "Eureka". Diversas partidas de alambre niquel cromo. Micanita en tubos, etc.

A LAS 17.30 HORAS:
PROPUESTA N.o 51.—Desecho de algodón blanco y de color. Baldosas nacionales. Suelas. Loneta Americana. Arpillera. Género Blanco. Cuero imitación marroquí. Etc.

APERTURA:— Jueves 15 de Junio de 1944, simultáneamente en el DEPARTAMENTO DE ABASTECIMIENTOS Y MATERIAL, calle Prat 620, 2.o piso, en VALPARAISO, en la COMANDANCIA EN JEFE DE LA ARMADA, Avda. B. O'Higgins N.o 1302, en SANTIAGO, y en el APOSTADERO NAVAL DE TALCAHUANO.

Mayores detalles en el "DIARIO OFICIAL", Bases y folletos en las Oficinas de aperturas.

EL JEFE DEL DEPARTAMENTO DE ABASTECIMIENTOS Y MATERIAL.

De los programas que se confeccionaron anoche sobresale el partido entre G. Cross y Españoles

COLO COLO VA A VALPARAISO PARA ENFRENTAR AL EVERTON.—SANTIAGO NATIONAL Y LA "U", EN EL ESTADIO NACIONAL

El programa definitivo confeccionado anoche por el directorio de la Asociación Central de Football de Santiago, correspondiente a la tercera fecha del certamen oficial de esa dirigente, a realizarse el sábado y domingo próximos, fué el que consignamos en seguida:

SABADO 17

ESTADIO DE CARABINEROS, a las 14 horas: Universidad Católica con Audax Italiano; árbitro, señor Enrique Miranda. A las 16 horas, Badminton con Santiago Morning; árbitro, señor Francisco Rivas. Director de turno, señor Francisco Esteban.

DOMINGO 18

ESTADIO DE CARABINEROS, a las 14 horas: Magallanes con Santiago Wanderers; árbitro, será designado por la A. Porteña. A las 16 horas, Green Cross con Unión Española; árbitro, señor Alfonso Alarcón, Director de turno, señor Guillermo Matte.

ESTADIO NACIONAL, a las 15.45 horas: Universidad de Chile con Santiago National; árbitro, señor Manuel Soto, Director de turno, señor Waldo Sanhueza.

ESTADIO EL TRANQUE, de Viña del Mar, a las 15.45 horas: Everton con Colo Colo; árbitro, señor Alberto Benítez; director de turno, señor Aquiles Frías.

INFORMES

En la reunión de anoche, se conocieron los informes de los directores de turno, que actuaron en las reuniones realizadas anteayer. Se dispuso que la cuenta dada por el señor Frías, director de turno en el espectáculo que tuvo lugar en Estadio Nacional, fuera enviada al Tribunal de Penas, quien deberá conocer y pronunciarse sobre la expulsión del jugador de la "U", Balbuena, que promovió un incidente al no retirarse de la cancha cuando se lo ordenó el director del encuentro. El señor Frías expone también, que al requerir la intervención de Scopelli, en su afán de solucionar este asunto, el player nombrado rehuyó responsabilidades, por no ser él el capitán del cuadro.

ARTICULO 13

Se ratificó en esta oportunidad, la modificación al artículo 13 de los Estatutos, que guarda relación con las atribuciones del Directorio.

NOTAS RECIBIDAS

Fueron conocidas, entre otras, las siguientes notas de los clubes afiliados a esta entidad:

Del Audax Italiano: Participa que ha sancionado con multas en dinero, por inasistencias a entrenamienots, a Véliz, Cabrera, Morales, Viviani, Valentini y Chirino, y que ha pasado a la reserva, sin sueldo, a Pedro Palacios y Néstor Valentini, por pérdida de condiciones físicas y repetidas inasistencias, respectivamente.

Del Santiago Morning: Registra el contrato con el insider Mario Castro, a quien abona una prima ascendente a $ 12,000.

Reaparecerá en Peñarol, de Montevideo, el famoso crack uruguayo Alvaro Gestido

TRES NUEVOS ELEMENTOS PARA EL EVERTON.— PEDRO PETRONE ESTA EN MALA SITUACION.— ESTIMACION QUE SIENTE HECTOR SCARONE POR CHILE.—(CORRESPONDENCIA AEREA DE NUEVO ENVIADO ESPECIAL, SEÑOR ALBERTO CALLIS)

MONTEVIDEO, 9. — (Por vía aérea). — Héctor Scarone, el famoso y recordado "olímpico" uruguayo, está ansioso por ir a Chile a ejercer las funciones de entrenador de algún equipo. Durante todos estos días he conversado mucho con Héctor, ya que acá en Montevideo todos los chilenos encuentran en él un gran amigo y compañero.

Me decía que de las numerosas visitas que ha hecho al extranjero —y que han sido bastantes—, nunca olvidará los momentos que pasó en Chile cuando fué en 1942 como integrante del cuadro de los "veteranos" del Nacional. Desde entonces, me agregó, su mayor preocupación y todo su interés se concentró en poder volver algún día.

Creo que Scarone sería un magnífico director técnico. Actualmente tiene a su cargo el cuadro de tercera división especial de Nacional, que durante varias temporadas se ha clasificado campeón. De este equipo cosa ya regular, cada vez que termina un torneo la directiva de Nacional saca sus principales valores para el elenco de honor o para la reserva. En tales condiciones, Scarone cada año se ve en la necesidad de formar un nuevo team y, por consiguiente, de formar también nuevos elementos.

Me ha enseñado cartas de proposiciones que le han formulado algunas instituciones de Brasil. Leí, por ejemplo, una que le llegó recientemente del club Internacional, campeón de Porto Alegre. Es bastante buena. Sin embargo, Héctor me manifestó que prefería esperar haber si conseguía algo de Chile.

Sobre el tan discutido tema de los entrenadores o directores técnicos, Scarone tiene una teoría establecida. Para él nada de tácticas con nombres de películas ni actitudes teatrales ante pizarrones. Los partidos, dice, se ganan en la cancha, observando en el terreno mismo los puntos débiles del adversario y establecer entonces la táctica para derrotarlo. A los jugadores, agrega, hay que enseñarles todos los secretos del juego, para que a la menor indicación sepan lo que tienen que hacer o el sistema que deben emplear.

Alvaro Gestido, el popular Gestido, volverá a las canchas. Esta fué la noticia culminante que dieron los diarios uruguayos del día 7, en sus secciones deportivas. Peñarol que, como siempre, este año tiene muchos deseos de clasificar su cuadro de honor campeón, ha solucionado todo y ha gastado mucho en refuerzos, pero todavía no le ha hallado una solución al problema que significa tener un centro half que reúna los méritos suficientes para sus aspiraciones.

Gestido, actualmente coronel del Ejército uruguayo, ofreció espontáneamente su concurso y comenzó nuevamente a adiestrarse. A las dos o tres sesiones, volvió a vislumbrar esas grandes aptitudes que le hicieron famoso en el mundo entero.

A lo mejor, Gestido, pese a los años y pese a todo, vuelve a demostrar su clase y convertirse en figura cumbre del balompié uruguayo. Y ello, no sería nada de raro, por cuanto la práctica ha demostrado que contra la clase hay muy pocos factores que puedan hacer algo.

Y ya que hablo de jugadores del pasado, destacaré dos hechos interesantes. Es seguro que los aficionados santiaguinos recordarán al team de los "veteranos" de Nacional, que intervino en Chile a fines de 1942. También recordarán, me imagino, que dos de los principales valores que exhibió, en cuanto a efectividad, fueron el centro half Olivera y el insider Enrique Fernández. Ambos, cuando hicieron ese viaje, estaban ya retirados del fútbol activo. Pues bien, en el presente, Olivera juega en el cuadro de honor de River Plate y está conceptuado entre los buenos ejes de línea media del momento. Fernández partió hace dos días por avión a Río de Janeiro, donde defenderá los colores del primer team de Fluminense. Hoy debutó y según noticias que llegan en estos instantes a Montevideo, se constituyó en el mejor hombre de la cancha y su nombre fué vitoreado por todos.

¿Hay o no hay clase en estos jugadores de otras épocas?

Dos noticias más de jugadores uruguayos famosos: Juan Piriz sufrió un accidente y perdió un brazo. El mismo día que salió del hospital, según me relatan su primera preocupación fué la de ir al Estadio donde actuaba Nacional.

Pedro Petrone, el famoso artillero olímpico, está en mala situación. Diariamente recorre las calles sin rumbo fijo, hasta que alguien lo reconoce y le invita a tomar un café. Esta es su trayectoria diaria. Desde hace meses busca ocupación, pero sin resultados.

Hoy partieron a Chile, contratados por el Everton de Valparaíso, tres futbolistas uruguayos muy bien conceptuados en este medio. Ellos son: Constantino Morelli, José Casais y Oscar Gómez. De los tres el mejor es Morelli, quien hasta días atrás era uno de los puntales del team titular del club Central.

ALBERTO CALLIS KRUGER

LA SELECCION DEL MATADERO JUEGA HOY CON EL MAGALLANES

En una reunión de beneficio que se efectuará esta tarde, en la cancha de la Compañía de Teléfonos, para ir en ayuda del jugador de la división especial del Magallanes, Osvaldo Ayala, que se encuentra accidentado, actuarán el equipo seleccionado del Matadero, con el cuadro especial del Magallanes.

La constitución de los teams será la siguiente:

S. MATADERO: Courbis; Cea y Machuca; Medel, Flores y Alvarado; Cerón, Cossio, Lillo, Silvestre y Alarcón.

MAGALLANES: Calvo; Riveros y Lamilla; Longton, J. Romero y Toledo; O. Quinteros, L. Quinteros, Núñez, Ortiz y Pinto.

Habrá un semifondo, a las 14.45 horas, entre los elencos del Carlos Avila y Mercado Matadero.

Propuestas Públicas

Se piden propuestas públicas, cerradas, para el arrendamiento del Hotel "Trapiche" y de Cabaña Municipal del Balneario de Peñaflor, por separado.

Ambas propuestas se abrirán el Sábado 24 del presente mes, a las 4 de la tarde, en la Alcaldía Municipal.

Bases y antecedentes, consultar en secretaría.

Peñaflor, 1.o de Junio de 1944

EL ALCALDE

S. ANDRES (1)- P. DEL PACIFICO (1)

RESULTADOS DE PARTIDOS AMISTOSOS DE FUTBOL

SAN ANDRES—P. DEL PACIFICO.— En la cancha del Patronato San Ramón se enfrentaron jugaron los primeros cuadros de estos clubes empatando a un goal, en la reunión de beneficio organizada por el Davicco y Borgia. El San Andrés presentó el siguiente team: Cortés; Avila y Villalobos; Barraza, Mandujano, Aravena, Godoy y Erazo.

30 DE JULIO—P. SUR.— Los primeros equipos empataron a 1 goal; los segundos, a 2 y, el 3.o del 30 de Julio se impuso por 2 a 1. El próximo domingo, los tres elencos del "30 de Julio" se cotejarán con los del Deportivo Santa Rosa, en la cancha de Rondizzoni con Club Hípico, a las 13.30 horas.

IMPERIAL—U. RICARDITO.— El primer cuadro adulto del C. D. Imperial ganó 2-0; el juvenil, por 4-0 y, el infantil, perdió 2-0. Actuaron por los juveniles del C. D. Imperial: Troncoso y Ureta; Leiva, Monsalve y Ulloa; Del Río, Rosas (capitán), Ramsay, Cepeda y A. Ramsay. Scorers: Cepeda, Del Río y A. Ramsay (2). Por el adulto: Huaco; Herrera y Cholakis; Delgado, Morales (capitán) y Cholakis; Sallinas, Sanz, Carrasco, Bazalar y Zambrano. El goal lo hizo el centro Carrasco.

J. VICUÑA—B. O'HIGGINS.— Los terceros elencos igualaron a 2 goales; los segundos, a 1 y, el primero del Juan Vicuña se impuso por 5 a 1.

G. STAR—RENCA SPORTING.—El primer cuadro del Golden Star ganó 1-0; el segundo, 2-1 y, el tercero, perdió 1-0. Jugaron por el primero: Liberona; De la Roza y Zamorano; Torres, Morales y Lucio; Fuentes, Riquelme, González, Varela y Orellana. El goal lo marcó Fuentes.

I. JUNIORS—C. PROVIDENCIA.— El team infantil del Isabel Juniors se impuso al de los Canillitas de Providencia, por 4 a 0, el juvenil por 2 a 1 y el de la división especial empató a 0.

LOS SOCIOS DEL COLO COLO TENDRAN SUS FRANQUICIAS

PARA ACOMPAÑAR AL EQUIPO QUE JUEGA EL DOMINGO EN EL PUERTO

La gerencia del Colo Colo F. C. ha abierto un registro especial para aquellos socios que quieran acompañar al equipo a Valparaíso, en donde deberá jugar con el Everton, por la competencia oficial de fútbol profesional.

Los socios de la entidad Alba que se inscriban gozarán de rebaja en los pasajes. Este registro quedará cerrado el jueves próximo.

C. DE FUTBOL DE LOS AUTOBUSEROS

El viernes próximo, por el campeonato de fútbol de apertura de la Asociación Deportiva Sindicato de Autobuses, se efectuarán los siguientes partidos en la cancha de Santa Laura: 14.45 horas: Recoleta con Ñuñoa-Maruri. Arbitro, señor José Boffi. 16 horas: Pullman Buss con Colina. Arbitro, señor Luis Carrasco.

UN NUEVO CLUB REGISTRO LA F. DE ESGRIMA

Ha quedado afiliado a la Federación de Esgrima, el Club "Estado Mayor del Ejército", cuyo directorio está constituído como sigue:

Presidente, General de División, don Ramón Díaz Díaz; vicepresidente, Mayor D. Jorge Cañas Montalba; directores Capitán don Antonio Encina de la T.; y Brigadier don Luis Sandoval; secretario, Capitán don Estanislao León; delegado titular ante la Federación, Mayor don Francisco González P.; delegado suplente, Capitán don Reginaldo Goddart; maestro de armas, don Moisés Fica. Socios: Teniente Coronel don Humberto Medina y don Pablo Barrientos; Mayores, señores Enrique Román, Carlos Poblete y César Burotto; Capitanes señores Estanislao León, Oscar Herrera, Hugo Schmidt, Jorge Barrientos y Luis Carvajal; Vice 1.o don Alfredo Olmedo y don Enrique Mosler; Cabos, señores Alberto Morales y Víctor Labarthé; Soldado, D. Heriberto Muñoz.

CITACIONES

C. A. Royal.— Junta general, hoy, a las 20.30, en Maipú. Tabla: último circuito de Santiago y selección del equipo que actuará el domingo en el Estadio Nacional.

J. de Providencia.— Reunión general, hoy, a las 19.30 horas, en Avenida Providencia 2156.

A. D. de Autobuses.— Reunión de delegados hoy, a las 18.30 horas, en Bernardo O'Higgins 1948. Tabla: bases e iniciación del campeonato oficial de fútbol; bases para un campeonato de apertura de basketball.

C. B. O'Higgins.— Jugadores a entrenamiento hoy, a las 10.30 horas ,en la cancha de Santa Laura.

CAJA DE LA HABITACION

PROPUESTA

MUEBLES ECONOMICOS

Solicítanse propuestas para la confección y suministro de 100 amoblados.

Antecedentes a disposición de los interesados desde esta fecha.

Abraham Alcaíno Fernández,
Vicepresidente Ejecutivo.

FUERZA AEREA DE CHILE

PROPUESTAS PUBLICAS

Se llama a Propuestas Públicas para proveer a la Fuerza Aérea de Chile, de artículos de consumo para dentística.

Estas Propuestas se abrirán el día Lunes 26 del presente, a las 16 horas en la Oficina del señor Director de los Servicios (Ministerio de Defensa Nacional, 2.o Piso, Oficina B-22).

Bases, especificaciones y demás antecedentes para estas Propuestas pueden solicitarse diariamente en la Oficina del señor Jefe del Departamento Central de Adquisiciones (Ministerio de Defensa Nacional, 2.o Piso, Oficina B-27).

EL DIRECTOR DE LOS SERVICIOS

LOS 5 TEAMS DEL MAGALLANES TRIUNFARON EN LA S. CADETES

OTROS RESULTADOS DE AYER

Los resultados de los encuentros jugados ayer por la segunda fecha de la competencia oficial de la Sección Cadetes fueron estos:

ESTADIO SANTA LAURA

Magallanes y Lautaro Junior jugaron en las canchas 1 y 2 con cinco equipos y en todos el triunfo correspondió a los albicelestes.

En tercera división Magallanes ganó por 4 a 0, siendo autores de los goles los jugadores: J. González, S. Zuleta, M. Zamorano y B. Villagrán.

Jugaron por los vencedores: S. Duque, L. Troncoso y M. Valdes; O. Acuña, J. González (capitán) y E. Saavedra; E. Moraga, H. Avila, B. Villagrán, M. Zamorano y S. Zuleta.

En la segunda división venció el Magallanes 8 a 0.

Anotaron los goles: J. Maturana (3), G. Avila (2), C. Jorquera (2) y J. Catalán (1).

Equipo que jugó: H. Nilo; M. Ortiz y T. Pérez (capitán); R. Morales, J. Catalán; C. Jorquera, G. Avila, R. Bustos y S. Díaz.

En la primera división los albicelestes se anotaron los puntos por no presentarse su contendor.

En juvenil dió el siguiente resultado: Magallanes 1; Lautaro 0. El tanto del triunfo lo marcó Valentín Beperet. Actuaron por los albicelestes: Calvo; L. Parra y M. González; García, Beperet y Figueroa; Beiza, J. Salazar, R. Rodríguez (capitán), C. Mella y J. Valenzuela.

En la división especial el Magallanes ganó fácil, 5 x 1. Marcaron los goles: O. Quinteros, L. Ortiz, F. Pacheco, J. Núñez y C. Ortiz.

Actuaron por el conjunto vencedor: Grijalba; H. Riveros y Hormazábal; Reyes, M. Lamilla (capitán) y Longton; L. Ortiz, M. Pacheco, Núñez, O. Quinteros Cádiz y C. Ortiz.

BADMINTON - GREEN CROSS

En Santa Laura, 2 también actuaron, Green Cross con Badminton.

En tercera división, a pesar del entusiasmo de los penecas, no se superaron, terminando con empate a cero goal.

En la segunda división el Badminton se anotó un bonito triunfo venciendo por 2 tantos contra 1.

Los goles del vencedor los colocó Mario Díaz y el del perdedor Gallegos.

Gutiérrez; C. Díaz y Reyes; Sepúlveda, Goity y Santos; Savelli, Escalante, M. Díaz, Román y R. Díaz.

Jugaron por el Badminton II:

CANCHA ESCUELA DE ARTES

Flecha con Santiago Morning jugaron en este field. En primera infantil, venció el Santiago 1 x 0. Hizo el tanto el jugador Rivas.

Equipo vencedor: Hernández; Santibáñez y Cáceres; Vargas, Gallardo y Miranda; Muñoz, Rivas, Valenzuela, Lunga y Vargas.

En juvenil se produjo empate a un goal. Marcó el goal del Santiago, Guerra y el del Flecha, Aliaga.

En división especial, el Santiago volvió a ganar al Flecha por la cuenta mínima. Marcó el goal, Quezada. Jugaron por S. Morning: Drekman; Ríos 1 Cordero Luffi, Castro y Mura; González, Godoy, Quezada, Rojas y Barrera.

ESTADIO CARABINEROS

En este estadio se midieron equipos del Audax y Gimnástico. En la primera infantil venció el Audax por 2 a 1.

Jugaron por Audax I: León; Contreras y Mattens; Henríquez, Ramírez y Maldonado; Armijo, Encina, Anber, Gallardo y Bravo.

En la división juvenil el Audax venció por 4 a 1.

Hicieron los goles: Villanueva (2), Nadal y Maturana.

Actuaron por los vencedores: Polh (Cabello); Zamorano y Avilés; Figueroa, Medina y Illzana; Díaz, Nadal, Villanueva, Maturana y Zunino.

En división especial el Gimnástico A. Prat, logró derrotar a ... verdes por 2 tantos a 1.

CANCHA SAN JOSE

En la cancha San José se ... garon cuatro partidos entre ... juntos de las divisiones, ... y tercera.

Iberia con Santiago National se midieron en los lances de ... do. El match entre los terceros infantiles se produjo empate a ... goal. Autores de los tantos fueron: Sánchez del S. National y Labrín del Iberia.

En la segunda infantil venció el Iberia por 4 a 0.

Hicieron los goles, Benito D... (3) y Luis García (1).

Equipo vencedor: Cáceres; Espinoza (capitán) y Quezada; ... Navarro y Lara; Stagnaro, N. ... cía, Pombo, Cruzat y Labrín. ... rr.do reemplazó a Cruzat en el segundo período.

CANCHA SAN VICENTE

Metropolitano se anotó ... triunfos concluyentes sobre ... merco Atlético; 2 x 0 en la división juvenil y 6 x 0 en división especial. Anotó los goles en juventud, el centro delantero Herm... ... lla y en la especial, Uribe 2. Jugaron por la juvenil: Aranc... Cáceres y Duarte; Astudillo, ... ta y Garcés; Palma, Herrera, ... mosilla, Gutiérrez y Ríos.

Equipo especial: Ramos; Ve... Gómez; Sepúlveda y Lagrille, ... checo, S. Gómez, Uribe, ... y Concha.

Destacaron; Uribe y S. Gómez.

ESTADIO MILITAR

Universidad Católica y Colo Colo se enfrentaron en el Estadio Militar.

En la primera infantil ganaron los albos por 2 a 0. En juvenil y especial los honores de la victoria pertenecieron a los Católicos por 2 a 0 y 1 a 0, respectivamente.

CANCHA CANODROMO

Badminton se anotó una triple ta sobre el Green Cross: 2 a 1 en primera división; 3 a 1 en juvenil y 6 a 0 en división especial.

Los goles de los juveniles los marcaron: Leonicio (2) y T... Y los de la especial: Latorre ... Aguila, Salinas y Zelada. Equipo que jugó por la cuarta del Badminton: Escuti Ruiz; Cortés y ... liz; Zárate, Pino y Maggi; Latorre, Zelada, Aguila, Salinas y Me...

CANCHA SAN LUIS

Primera infantil: Santiago National, 1; Iberia, 0. Juveniles: Iberia, 3; S. National, 1. Especial: S. National, 2; Iberia, 0.

PROXIMO PROGRAMA

Domingo 18 de junio

Santa Laura: Unión Española con U. de Chile.

Estadio Carabineros: Magallanes con Gimnástico A. Prat.

Cancha San Vicente: Santiago Morning con Deportivo Sirio.

Estadio Nacional: Green Cross con Audax Italiano.

Cancha Escuela de Artes: Flecha con Comercio Atlético.

Cancha Canódromo: Badminton con Colo Colo.

Cancha San Luis: Santiago National con Metropolitano.

Estadio Militar: Universidad Católica con Iberia.

Cancha San José: Metropolitano con Stgo. National: 2.a y 3.a división.

Iberia con U. Católica: 2.a división.

Santa Laura N.o 2: U. Española con U. de Chile; 2.a y 3.a división.

Audax con Green Cross; 2.a y 3.a división.

ANIVERSARIO DE LA MUERTE DEL CRACK QUINTIN VARGAS

El próximo jueves se cumplirá un año de la muerte de que fuera crack del fútbol nacional, Quintín Vargas R.

Vargas fué uno de los mejores defensores que tuvo el cuadro de honor del Club Magallanes, y en los tres primeros años en que los albicelestes fueron campeones profesionales, le cupo la satisfacción de capitanear al equipo.

Gonorrea

Blenorragia, afecciones a la vejiga

SELLOS WONDER KELLER

son un desinfectante de las vías urinarias por su formula precisa y su acción balsámica BASE: Sándalo Salol Anhidrometilencitrato de Hexametilentetramina.

Se encuentra en todas las farmacias.

CICLISTAS

PARA EL

REPARTO DE DIARIOS

CON RECOMENDACIONES

SE NECESITAN

PRESENTARSE A

Sección Suscripciones

"LA NACION"

ESTUFAS

a CARBON, LEÑA y ASERRIN

LO MEJOR Y MAS ECONÓMICO CONOCIDO HASTA LA FECHA

OFRECEN LOS ALMACENES DE LA Fábrica MERIDA SOLICITE CREDITOS

CHACABUCO 8-12-14

COMPAÑIA INDUSTRIAS CHILENAS "CIC" S. A.

AUMENTO DE CAPITAL

En la Junta Extraordinaria de Accionistas celebrada el ... de Junio de 1943 se acordó facultar al Directorio para emitir en el momento y en la forma que estime conveniente, el saldo de las 500,000 acciones correspondientes a la autorización para emitir 750,000 acciones.

El Directorio, en reunión del 4 de Mayo último acordó emitir este año 250,000 acciones entre los accionistas que figuren inscritos en los Registros de la Compañía el día 16 de Junio, los cuales tendrán derecho a suscribir una acción por cada cuatro que posean en la fecha indicada, sobre las 250,000 acciones que se emitirán desde luego.

El precio de la emisión y venta de estas 250,000 acciones será de veinte pesos ($ 20.—)

La suscripción se efectuará por los señores accionistas en el plazo comprendido entre el 26 de Junio y el 8 de Julio de 1944.

El pago de las acciones será en dos cuotas, la primera de diez pesos ($ 10.—) en el plazo comprendido entre el 26 de Junio y el 8 de Julio de 1944 y la segunda cuota de diez pesos ($ 10.—), desde el 25 de Septiembre al 7 de Octubre de 1944, por intermedio de las oficinas del Banco Español-Chile.

El Banco Español-Chile entregará por la Compañía, a cada accionista un recibo provisorio que será canjeado por el título definitivo en el mes de Diciembre de 1944.

Estas acciones tendrán derecho a los dividendos que reparta la Compañía con posterioridad al 31 de Octubre de 1944.

Cierre del Registro de Accionistas

El Registro de transferencias permanecerá cerrado desde el 16 de Junio hasta el 25 de Junio de 1944, ambas fechas inclusives.

Santiago 11 de Junio de 1944.

EL DIRECTOR-GERENTE.

DESTACADOS AMATEURS ACTUARAN MAÑANA EN ESCUELA DE ARTES

AFICIONADOS DE DIFERENTES FACULTADES FORMAN EL PROGRAMA

Mañana a las 19 horas en la Escuela de Artes y Oficios se efectuará un gran festival de box amateurs en el que intervendrán aficionados de diferentes facultades y controlado por la Asociación de Box de la Universidad de Chile.

En esta oportunidad estarán representadas las facultades de Leyes, Ingeniería, Agronomía, Artes y Oficio, Escuela Práctica de Agricultura, Instituto Superior de Comercio, etc., realizando cinco interesantes encuentros, una buena exhibición a cargo del profesional Joaquín Torregrosa y un emocionante match de lucha libre entre Fernad, campeón de Jul-Jipsu y Luis Arón, campeón universitario de catch.

Con motivo del anuncio de este festival hay un interés excepcional en todos los establecimientos que controla la Asociación de Box de la Universidad de Chile por lo que es de suponer que concurrirá a esta reunión un público numeroso.

EL PROGRAMA

El programa de mañana en la tarde en la Escuela de Artes y Oficios, es el siguiente:

Categoría medio mediano
Jorge Raimondi, I. Sup. de Comercio, con Domingo Vergara, Práctica de Agricultura.

Categoría liviano
Sergio Neira, Agronomía, con Eduardo Zúñiga, I. Comercial.

Categoría pluma
Lorenzo Sepúlveda, Leyes, con Luis Pérez, Escuela Artes y Oficios.

Categoría gallo
Bernardo Lozan, Artes y Oficios, con Orlando Valencia, Ingeniería.

Categoría medio pesado
Jorge Droully, Ingeniería, con Carol Fuchs, Agronomía.

Los precios
Los precios que se han fijado para esta reunión son los siguientes: Socios o estudiantes pagarán dos pesos la galería y tres la platea, el público deberá pagar tres pesos la galería y cinco pesos la platea y las demás a platea pagarán sólo dos pesos.

Ferroviarios han debido luchar con seleccionados argentinos y uruguayos

A PESAR DE ESTA VENTAJA, LOS CHILENOS HAN DADO EMOCION Y COLORIDO A LOS COMBATES.—CRUZ SUFRIO LA QUEBRADURA DE LA NARIZ.—EL MEJOR HOMBRE HA SIDO SCHIAFFINO

(CORRESPONDENCIA EXCLUSIVA PARA "LA NACION", DE ALBERTO CALLIS K.)

MONTEVIDEO, 9. — (Por vía aérea).— En la primera presentación cumplida en esta ciudad por los púgiles chilenos que integran la delegación del club "Dirección General de los Ferrocarriles", dos elementos quedaron prácticamente fuera de acción para seguir participando en futuras competencias que aún restan en importantes ciudades de Argentina. Los chilenos dieron emoción y colorido a sus actuaciones, pero se estrellaron con esos factores eventuales que nunca faltan en el deporte, principalmente en el box.

Eulogio Cruz, el novel peso máximo chileno, estaba haciendo una magnífica pelea frente al gigante uruguayo Nelson Riccone, aventajándolo ampliamente en el round inicial. Sin embargo, en el segundo, Riccone calzó al nuestro enviándolo a la lona. Cruz esperó para reponerse, más no contó con la furia del uruguayo y la pasividad del referee mientras contaba. Riccone, estando el chileno de rodillas en la lona, le aplicó un violento golpe de derecha, quebrándole la nariz. Hubo protestas y se pidió la descalificación de Riccone, ya que su actitud no merecía otra cosa. Nada de ello sucedió y se le levantó la mano, declarándosele ganador por K. O. Cruz debió ser atendido por los médicos y enviado al hospital para las primeras curaciones.

Rolando Schiaffino, boxeador que ha tenido brillante actuación en Buenos Aires y Montevideo

Para no alarmar a nadie, diré que Eulogio ya está bien. Eso sí que no podrá competir en los próximos compromisos que se le había fijado.

NUEVAMENTE SCHIAFFINO

Rolando Schiaffino, el recio mediano de la delegación chilena, volvió a anotarse un triunfo amplio ante Ismael Irureta, uno de los créditos de los uruguayos. Schiaffino lo castigó duramente durante el transcurso de los cinco rounds, y el local sólo se libró del K. O. gracias a sus conocimientos y extremada dureza.

BIEN AGUIRRE

A Héctor Aguirre, el peso gallo chileno, le correspondió medirse con otro de los créditos locales: Milton García. Este, en las dos vueltas iniciales, sacó leve ventaja por su mayor espíritu combativo, pero en los tres restantes, Aguirre, más sereno y boxeando mejor lo anuló totalmente, adjudicándose un buen margen de puntos a su favor. El match fué fallado empate.

OTRO MATCH ACCIDENTADO

A Nibaldo Riquelme, que venía de hacer un gran combate en Buenos Aires, le tocó medirse con el famoso zurdo César Jara. Personalmente, no creo que Riquelme hubiese ganado, pero sí confiaba en que daría espectáculo. A los dos minutos de haber comenzado el combate, Jara le aplicó al nuestro un rodillazo en la parte baja, cayendo Riquelme a la lona, totalmente vencido por el dolor. A Jara no se le llamó al orden ni nada. El árbitro, tranquilamente, le dió tiempo al chileno para que se repusiera. Riquelme, haciendo una vez más alarde de su reconocida guapeza, después de varios minutos accedió a seguir combatiendo, aunque en notoria inferioridad de medios. No obstante, en los cinco rounds no cedió terreno y valientemente enfrentó la mejor técnica de su adversario, incitándolo a la lucha franca y a los cambios de golpes. El fallo perteneció por puntos a Jara.

Aparte de lo dicho, destacaré un hecho curioso relacionado con este encuentro: Jara es negro, sus seconds eran todos negros, y el referee también era un negro. Total: mayoría absoluta para todo.

DESPUES

Esta noche se presentarán los otros cuatro elementos del equipo chileno. El mosca Mario Salas combatirá con Guillermo Porteiro; Guillermo Vicuña lo hará con Feliciano Da Luz; Manuel Reyes, que está resentido de un dedo, cruzará guantes con Rosano, reciente ganador de Alvez, y el mediopesado Arturo Atenas combatirá con Anacleto Silva.

UN DETALLE

Creo necesario dejar constancia de un hecho: Los aficionados que están representando a Chile en esta jira, todos pertenecen a uno de los tantos clubes de Chile y en todas partes donde han actuado y actuarán, se les oponen seleccionados de Federación, o sea, lo más representativo de un país. En Buenos Aires, el "Dirección" se midió con la selección de la Federación argentina, y acá, en Montevideo, lo está haciendo con la selección de la Federación uruguaya. En tales condiciones, no se puede aspirar a grandes victorias, sino que dar cuanto se es capaz por dejar bien puesto los colores chilenos y no defraudar a nadie. Y en eso, hasta el momento, el club chileno aún no ha fallado.

ALBERTO CALLIS KRUGER

EN EL CAUPOLICAN CONTINUARA EL CAMPEONATO DE NOVICIOS

EL PROGRAMA DEL JUEVES PROXIMO

El jueves próximo en el ring del Teatro Caupolicán tendrá lugar la reunión semifinal del Campeonato de novicios de Santiago competencia que hasta hoy había estado desarrollándose en el Teatro Balmaceda, pero que debido el enorme entusiasmo que ha despertado el anuncio de las dos reuniones que restan de este torneo, ha sido necesario recurrir a un local con mayor amplitud para dar cabida a la totalidad de los numerosos aficionados que se preparan para concurrir.

La semifinal del próximo jueves revestirá caracteres de excepcional importancia ya que se trata de varios encuentros entre ganadores de las ruedas anteriores y como consecuencia de estos ya consagrados en el ambiente pugilístico amateurs de la capital.

EL PROGRAMA

Categoría mínimo
Pedro Salinas, Corcolén, con Rolando Calderón, Cía. de Gas.

Categoría mosca
Carlos Nzabeaga, Famae, con Manuel Gallegos, Cía. Chilena.

Categoría gallo
Jovino Alarcón, Cía. Chilena, con Raúl Vega, Badminton.
Mario Valdés, Cía. Chilena, con Carlos Silva, G. Cross.

Categoría pluma
Rafael Zúñiga, Famae, con Raúl Ardiaca, Cía. Chilena.
Carlos Rosel, Méjico, con Enrique Arancibia, Corcolén.

Categoría liviano
Raúl Torres, Cía. Chilena, con Mario López, C. Atlético.
Marcos Carvacho, Cía. de Gas, con Julio Gallardo, Recoleta.

Categoría medio mediano
Luis González, Cuatro Naciones, con Segundo Vilches, Cía. Chilena.

Categoría mediano
Miguel Calvo, Sudamérica, con Manuel Gutiérrez, C. Atlético.

Categoría medio pesado
A. Araya, Badminton, con Alberto Faúndes, C. Atlético.

Categoría pesado
S. Pérez, Badminton, con Juan Garrido, Cía. Chilena.

El pesaje y examen médico
El pesaje y examen médico de los aficionados que intervienen en la rueda del jueves, se hará mañana a las 20 horas en punto en la Asociación de Box.

PROGRAMAS DE RADIO PARA HOY

MARTES 13 DE JUNIO DE 1944

C.B.-126 RADIO SOCIEDAD NACIONAL DE MINERIA

7.00 SERVICIO INFORMATIVO.
8.30 LOS VALSES DEL MUNDO.
8.45 Fantasistas en órgano.
9.00 Oberturas famosas
9.15 TINO ROSSI.
Canciones.
11.00 DESDE LA BOLSA DE COMERCIO.
Primera Rueda
11.15 LIBERTAD LAMARQUE.
Canciones.
11.30 BAILABLES.
Desde la BBC.
12.00 Transmisión de la BBC
12.15 Cierre de la Primera Rueda.
12.20 DOROTHY LAMOUR.
Canciones.
12.30 Orquesta Artie Shaw.
12.45 Solistas ligeros.
13.00 MELODIAS DE AMERICA
13.30 SERVICIO INFORMATIVO.
13.45 Orquesta Richard Crean.
14.00 LOS TITANES DE LA MUSICA.
Glück.
15.00 DESDE LA BOLSA DE COMERCIO
Segunda Rueda.
15.15 Orquesta Elías Breeskin.
16.30 Cierre del Mercado
16.45 Orquesta Lecuona Cuban Boys.
17.00 SERVICIO INFORMATIVO.
17.05 RITMO RAPIDO.
17.30 Orquesta de Francisco Lomuto.
17.45 LOS RANCHEROS.
Canciones.
18.00 Boletín desde la BBC
18.07 Variedades orquestales
18.30 AUDICION LIRICA.
19.00 SERVICIO INFORMATIVO.
19.15 Transmisión de la BBC.
19.30 RAUL VIDELA.
Canciones.
19.45 ARTURO RUBINSTEIN.
Chopin.
20.00 Canciones españolas.
20.15 PROGRAMA DE LA BBC.
Radio Gaceta.
20.30 Audición Filatélica
20.45 Trozos orquestales.
21.00 SERVICIO INFORMATIVO.
21.10 Las copuchas de Molinare
21.15 La guerrilla del aire
21.30 Los Quincheros
21.45 MARCO POLO.
Comentario internacional.
22.00 SONIA Y MIRIAM
22.15 JORGE ASTUDILLO
(Piano y Solovox)
22.30 Los Quincheros
22.45 Audición Francesa.
23.00 BAILABLES
23.15 Transmisión de la BBC.
23.30 BAILABLES.

C.B. 130 Radio La Americana C.E. 96

11.30 MUSICA TROPICAL.
12.00 Discos populares de la BBC
12.15 TOMAS WALLER.
Organo.
12.30 FOLKLORE AMERICANO.
Cuba.
12.45 Boletín informativo Telemundial
13.00 AUDICION GENIOL.
13.30 POR LOS CAMINOS DE ESPAÑA.
14.00 HORA CULTURAL.
Música selecta y charlas de Carlos Capone.
14.15 Solistas en piano.
15.00 Fin de la 1.a transmisión.
16.30 MUSICA BAILABLE
17.00 Canciones vienesas.
17.30 OBRAS COMPLETAS.
Música de Paganini.
18.00 BOLETIN INFORMATIVO.
Desde la BBC.
18.07 Reginald Foort.
18.15 BENIAMINO GIGLI.
Canciones.
18.30 SINFONIA DE COLORES.
Media hora en gris.
19.00 Oberturas ligeras.
19.30 La orquesta de Johnny Long
19.45 BOLETIN INFORMATIVO TELEMUNDIAL.
20.00 LA VOZ DE LA RCA VICTOR
Novedades grabadas.
20.30 Autores modernos.
21.00 CINEMA GENIOL.
"Eulalia", de R. del Valle Inclán.
21.30 LIEDER.
21.45 Programa de Farmo Química del Pacífico.
22.00 Boletín informativo desde la BBC de Londres
22.15 REVISTA AERONAUTICA.
(Desde Londres).
22.30 Discos selectos de la BBC.
23.00 Programa especial desde Londres.
23.15 Canciones por Kenny Baker.
23.30 BAILABLES.
Desde el Club de la Medianoche.

Radio Estación C.B. 138 EL MERCURIO

MUSICA POPULAR.
BOLETIN INFORMATIVO
MUSICA POPULAR.
BOLETIN INFORMATIVO.
De la NBC., directamente desde Londres.
MELODIAS BAILABLES.
Canciones por Alfonso Ortiz Tirado.
BOLETIN INFORMATIVO.
Orquesta de Dajos Bela.
MUSICA CHILENA
BOLETIN INFORMATIVO.
JUAN ROSSI.
El Prégoli de la voz.
MUSICA SELECTA.
AUDICION "INTERNACIONAL".
a) Música española
b) Música selecta.
PROGRAMA DE LA BBC. DE LONDRES.
Canciones por Tito Guizar.
Versiones orquestales.
MUSICA PARA TODOS
Orquesta de Porfirio Díaz.
MUSICA BAILABLE
Canciones por Raúl Videla.
Selecciones en órgano.
Música española.
Audición de Los Sueños
Selección de valses.
MUSICA BAILABLE.
CANTARES CHILENOS.
La voz chilena de la radio, con la participación de DERLINDA ARAYA)
Transmisión del Mes del Sagrado Corazón.
Desde la Parroquia de la Asunción.
ALEJANDRO SUX HABLA.
(Transmisión con la Cadena Panamericana y la National Broadcasting Company de Nueva Yorkk.
PROGRAMA DE LA BBC DE LONDRES.
LOS TRES MOSQUETEROS
(Libretos de José Manuel Parejo).
CONTRAESPIONAJE
(Programa de la NBC)
Boletín informativo de la National Broadcasting Company, directamente desde Londres.
Comentarios por EMILIO DESPOUY.

22.15 FERNANDO ORTIZ ECHAGUE
Transmisión con la National Broadcasting Company de Nueva York.
22.30 MUSICA LIGERA.
22.45 Solistas en piano.
13.00 AUDICION SELECTA.
14.00 Fin de la transmisión.
(Radio "El Mercurio" informa cada media hora).

C.B.-76 RADIO LA COOPERATIVA VITALICIA

7.30 HERNANDEZ.
El Diario de la Radio.
8.45 OTROS TIEMPOS.
R. Prieto.
9.00 HORA DEL HOGAR.
11.00 MATINEE DEL AIRE
12.00 La Tropilla de Huachi Pampa.
12.15 Programa de la BBC.
12.30 DISCOLANDIA.
13.00 NOTICIARIO A. P.
13.15 NUESTRA EPOCA.
13.30 CONGRESO ARQUIDIOCESANO
13.45 DESDE VALPARAISO
14.00 SOBREMESA MUSICAL
14.30 La Hora de las Dos Horas.
16.30 TANGO BAR.
17.00 LA MUSICA POR SUS HOMBRES
18.00 INVITACION AL VALS.
18.15 CANCIONES.
18.30 CINE AL DIA.
Desde el Auditorium.
Animan: Eliana Méndez, Raúl Matas, Carlos Alberto Palma.
Libretista: Raúl Aicardi.
Director: J. ESCOBAR.
19.00 JAZZ DE BUDDY DAY
19.15 MARY CALDERON
y su Conjunto.
19.30 EL REFLECTOR DEPORTIVO
De la revista BARRA BRAVA
19.45 EUGENIO GONZALEZ
Pianista de fantasías
20.00 LOS PROVINCIANOS.
20.15 TEATRO DEL AIRE MEJORAL
20.30 ESTAMPAS DE AMERICA.
Orquesta Federico Ojeda.
21.00 NOTICIARIO ALIVIOL
Hugo Silva escribe
21.15 NUESTROS ARTISTAS.
21.30 TEATRO FORHANS.
22.00 "LA HOJA MAGICA TOPS".
22.15 DE MUJER A MUJER.
22.30 LA HORA DE LAS ESTRELLAS
Alejandro Lira.
ROSITA QUINTANA.
Orquesta Porfirio Díaz.
22.45 ANGELA. Novela por la Cía. de Edmundo del Solar
23.15 MELODIAS EN LA NOCHE
Carlos Spahie
23.30 Fin del programa.

C.B.114 RADIO DEL PACIFICO

8.30 Iniciación y Audición Pesquera.
9.00 Programa matutino de música selecta.
10.00 AUDICION 5 DE ABRIL.
10.30 Mosaicos de América.
11.00 MUSICA CHILENA.
11.30 Audición de la Comuna de Quinta Normal.
12.00 HORA OFICIAL.
Y lectura de los programas del día.
12.05 MUSICA SELECTA.
12.45 LAS MEJORES MELODIAS.
13.15 MUSICA SELECTA.
13.30 CARROUSEL DEL AIRE.
14.00 MUSICA VARIADA.
14.30 LA FIESTA DEL TANGO.
15.00 OBRAS Y AUTORES FAMOSOS.
16.30 EL ORGANITO DE LA TARDE.
17.00 LA HORA DEL TE.
17.15 PEPE REYES.
Y su Compañía de Comedias.
18.00 BAILABLES.
18.15 EL AMOR, LOCA FANTASIA.
18.30 GINA DEL MORAL.
19.00 El mundo cinematográfico en cuatro zancadas.
19.30 EL CRIMEN DEL TERCER PISO
19.45 Pinceladas de actualidad.
20.15 JOSE MANUEL PAREJO.
20.30 ENRIQUE BARRENECHEA
20.45 Dramatizaciones especiales.
21.00 Selecciones del TEATRO UNIVERSAL
21.30 MUSICA CHILENA
21.45 SOLISTAS.
22.00 Charlas sobre periodismo.
22.15 SELECCIONES.
22.30 SELECCIONES
22.45 SELECCIONES.
23.00 LA ANTENA POLICIAL.
24.00 Fin de las transmisiones del día.

C.B. 57 · RADIO SOCIEDAD NACIONAL DE AGRICULTURA

7.30 INFORMATIVO MATINAL
8.15 Versiones orquestales.
8.30 EL REPORTER ESSO.
8.35 OBRAS COMPLETAS
9.00 BOLETIN
De la CBS. de Nueva York.
9.15 HIGIENE Y ALIMENTACION.
9.30 Audición CONTIGO:
Maruja Cifuentes y Rodolfo Onetto.
10.00 Canciones y bailables.
10.30 Solistas y orquestas.
12.00 Versiones sinfónicas.
12.45 INFORMATIVO DEL MEDIODIA.
13.00 BOLETIN.
De la CBS de Nueva York
13.15 RAUL VIDELA.
13.30 EL REPORTER ESSO.
13.40 ¿A DONDE VA VICENTE?
13.45 MUSICA DE VIENA.
Orquesta Jascha Fridman
14.00 AMIGOS MUSICALES
15.15 Fin de la primera transmisión.
16.30 OBRAS COMPLETAS.
17.00 BAILABLES.
18.00 BOLETIN
Desde la BBC. de Londres.
18.45 CLASES DE INGLES:
Instituto Chileno Británico de Cultura
19.00 INFORMACIONES AGRICOLAS.
19.30 EL REPORTER ESSO.
19.45 Selecciones CASA PRAGA.
20.00 SU CORRESPONSAL EXTRANJERO.
R. C. A.
20.45 Selecciones TRES MONTES
21.00 SUCESOS DEL DIA.
21.10 GENIOL EL PREGUNTON
21.15 Estampas Musicales COCA COLA
21.30 Intimidades de la Familia Chilena
Libretos de Gustavo Campaña
21.45 Programa LINEA AEREA NACIONAL
Conjunto "Los Sureños"
22.00 FRENTE AL CONFLICTO
Comentario de Juan Ortúzar.
22.15 VANNA DORIA
22.30 EL REPORTER ESSO.
22.35 RADIO TEATRO "HAMPDEN".
"Carta de una desconocida".
Episodio 7.o.
23.00 Música del Año 20:
Orquesta de Jascha Fridman.
23.15 Boletín de la BBC. de Londres.
23.30 AUDICION "BUENAS NOCHES".
Antología de Lenka Franulic.
24.00 INFORMATIVO SNA.
Y en caso de producirse sucesos de importancia en Europa, boletines noticiosos, cada cuarto de hora, directamente desde las oficinas de la UP. y AP.

T U R F

LAS CARRERAS DEL PROXIMO DOMINGO EN AMBOS HIPODROMOS

HIPODROMO CHILE

116.a CARRERA DE ELIMINACION.— $ 14.000.— 1.400 MTS.
Caparrubia . 61 Luzbel . . 61
Elcano . . 61 Primogénito 61
Fom . . . 61 Huallilinga 59
Krugger . . 61 Pedalera . 59
Lusinge . . 61 Escarnio . 58

Premio DUENDE.— Serie A.— $ 16.000.— 950 metros
Boyante . . 54 Jovial . . . 54
Carabode . 54 Liverne . . 54
Chincolito . 54 Luwacie . . 54
Circasiano . 54 Mi Doctor . 54
Como Rifle 54 My Baby . 54
Esbirro . . 54 Okineri . . 54
Escopero . . 54 Por Siaca . 54
Firestche . 54 Quintiliano 54
Cine Rex . 54 Yambo . . 54
Itamaraty . 54

Premio DUENDE.— Serie B.— $ 16.000.— 950 metros
Antañazo . 54 Heinkel . . 54
Antonio . . 54 Morie . . . 54
Aquiles . . 54 Nocetti . . 54
Artillero . 54 Peñalolén . 54
Aynil . . . 54 Sin Tacha . 54
Bochinche . 54 Sobre Giro . 54
B. Aires . . 54 Sorbo . . . 54
Caycay Vilú 54 Suavecito . 54
Egazti . . 54 Viene Bien 54

Premio DASH.— 1.a Serie.— $ 12.000.— 1.200 metros
Cinzano . . 61 Bayoneta . 49
Deseada . . 55 Belgrano . 49
Arráncate . 54 Dul . . . 49
Spada . . 54 Espadín . 49
Spinster . . 53 Martincito . 49
Transmarino 53 Augustus . 46
Nicanor . . 52 Bureo . . . 46
Ambrosía . 51 Kunihico . 46
Lurigancho 50

Premio DASH.— 2.a Serie.— $ 11.000.— 1.200 metros
Norfolok . . 60 Peluquero . 53
Camperita . 56 Ataturk . . 52
Los Tiempos 56 Colmena . . 52
Calatayud . 55 Gallette . . 52
Kosake . . 55 La Pochoca 52
Chantilly . 54 Gabriela . . 51
Dernier Cri 54 Tonada . . 51
Noctovisión 54 Bizantino . 50
Supremacía 54 Lady Pulr . 50
Cortapiza . 53 Atacalco . . 48
Mónaco . . 53 Marqueche 48

Premio DASH.— 3.a Serie.— $ 10.000.— 1.200 metros
Godoy . . . 59 Aletazo . . 51
Abanico . . 58 Tristanita . 52
Rica Mora 57 All Right . 51
Derviche . 56 Armonía . . 51
Hablador . 56 Catril . . . 51
Nota Alta . 56 Karelia . . 51
D. Durbin . 54 Purita . . . 51
Desenvuelta 55 Barba Azul . 50
Negrita . . 53 M. Callada 50
Melitón . . 53 Comunera . 48
Pirque . . 54 Marabú . . 47
Posesión . 54 Melecotón . 47
Puro Chile 54 Sapeur . . 47
Enigma . . 52 Telodigo . 46

Premio DASH.— 4.a Serie.— $ 9.000.— 1.200 metros
Francote . 55 Oleaje . . 53
La Tregua . 55 D Turpin . 52
Magia Negra 55 L. Borgia . 52
Qué Terrible 55 Kika . . . 52
Quintrileo . 55 M. Verónica 52
Bochinchera 54 Glendal . . 51
Los Boldos . 54 Quilacán . 51
Orpheline . 54 Squaluz . . 51
Toperol . . 54 Panguipulli 50
Centauro . . 53 Afortunado 49
Garete . . 53 Oro Purito 49
Goya . . . 53 Dubara . . 48

Premio DASH.— 5.a Serie.— $ 9.000.— 1.200 metros
Agricultor . 56 Lota . . . 53
Aquisgrán . 56 Perímetro . 53
Small . . . 56 Bío Bío . . 52
Gaspar . . 55 Eiffel . . . 52
Tresillo . . 55 En Marche 52
Canillita . 54 Mesenia . . 52
Esmirna . . 54 Rosemode . 52
It . . . . 54 Angustiado 51
Santanderina . . 54 Comoleocurre . . 51
Albacora . . 53 Sevigné . . 50
Criolla . . 53 Esther . . 49
Item . . . 53

Premio DASH.— 6.a Serie.— $ 9.000.— 1.200 metros
Napoleón . 55 Nocterella . 52
C. Corrido . 54 Quintrilpe . 52
Credencial . 54 R. A. F. . 52
El Aguila . 54 Mamandurria . . 51
Neredine . . 54
Buckingham 53 Polonesa . 51
Doña Sol . 53 Aguardiente 50

CLUB HIPICO

PREMIO NORTON. — 1.500 METROS. — DE ELIMINACION — (JINETES APRENDICES)
Maginot II . 63 Primogénito 61
Balambarassi 61 B. Queen 59
Bloqueo . 61 Huallilinga 59
Führer . . 61 Begoña . 56

PREMIO NID D'OR — 1.500 METROS. — CONDICIONAL
Licencioso. 54 Huilliche . 52
Atropellador 52 Mantul . . 52
Celophan. . 52 Osorno . . 52
Chicago . . 52 Pavor . . 52
Filósofo. . 52 Roquin . . 52
Fiorello . . 52

PREMIO NAJERILLA. — 1.200 METROS. — CONDICIONAL
Altruista. . 52 Nebraska . 52
Calerina . . 52 Neurmanal 52
Canosa . . 52 Palaciega 52
En Garde . 52 Penicilina . 52
Financista . 52 Porteñita . 52
Guardavalla 52 Rapiña . . 52
La Cantaora 52 Rivalidad . 52
Lanceta . . 52 Salud . . 52
Militarista . 52 Secretaria . 52
Minorca . . 52 Selección. 52

PREMIO FRANCISCO BAEZA. — 1.800 METROS. — HANDICAP LIMITADO A 61 KILOS
Tío Sam II. 61 Cockney . . 46
Olhaverry . 56 Cuarzo . . 46
Cinzano . . 54 El Mariachi. 46
Macanudo . 52 Oldenburgo 46
Elina . . . 51 Pómulo . . 46
Relincho . . 50 Prolan . . 46
Flotador . . 48 Pulpetón. . 46
La Musa. . 48 Speaker . . 46
Cheery Ho . 47

PREMIO NITROGENO. — 2.000 METROS. — CONDICIONAL
Santuzzo . . 58 Meyerling . 55
Cortapisa . 55 Sta. Elena . 53
Dadinco . . 55

PREMIO NOCTOVISION. — 1.600 METROS. — HANDICAP 1.a SERIE
Pirulí II . . 59 Puvaral . 49
Cockney. . 58 C. Sylva . 48
Peruana II 56 Lozer . . . 48
Gargantilla 55 Ruperto . 48
Novelty . . 54 Cuarzo . . 47
Copa Rusa 52 Cortapisa. 46
Empeño. . 50 Mollera . . 46
Prolan. . . 49 Profesa . 46

PREMIO NORMANDIA. — 2.a SERIE
Santuzzo . 55 S. Moon . . 52
Pómulo . . 54 Sonriente . 52
P. Konove 54 Rica Mora . 51
Toreador. . 54 Nacional . . 50
China II . 53 Correa . . . 49
Guincho . . 52 Enemigo . . 48
Llanquihuan 53 Plutarco . 48
Mundial . . 52

PREMIO NAYADA. — 3.a Serie
Remache . . 50 Chaqueño . 49
Wosko. . . 58 Machuca. 49
Mitroki . . 57 Marabú II 49
Bizantino . 53 Habyek . . 48
Koskor . . 54 J. Walker . 48
Aquelarre. . 53 Sheik . . . 48
Nobleza. . 51 Transvaal. 47
Sta. Elena . 50

PREMIO NAILA. — 4.a Serie
Cicadeo . . 55 Karelia . . 52
B. Azul . . 55 Lota . . . 52
Naxos . . . 55 Pichonga . . 52
Pachá . . . 54 Pugilista . 49
Cariboro . . 53 Mamandurr 47
Fresca . . 53 Don Aníbal. 46
Lamartine . 53 Enriquito . 46
Pencillo . . 53 Hearsay . 46
Fanny. . . 52 Licura. . 46

Pensée . . 53 Chelquí . . 50
P. Grillo . 53 Nilque . . . 50
Bedel . . . 52 Don Aníbal 49

Premio DASH.— 7.a Serie.— $ 9.000.— 1.200 metros
Cachadina . 57 Gugú . . . 55
F. del Sur 57 Hullafalle . 52
Pililo . . . 56 Carisima . . 51
Rezagado . 56 Sui Generis 51
Amazona . 55 Tartufo . . 50
Ametralladora . . . 55 Ninowska . 47
C. Bleu . . 55 Uruguaya . 49
Pagana . . 55 Tía Pepa . 46

NOTA.— El Premio DALILA fué anulado.

Los premios y porcentajes correspondientes a las reuniones del 4 y del 8 del presente se pagarán el jueves 15 a la hora de costumbre.

LOS TRABAJOS DE AYER EN AMBOS HIPODROMOS

HIPODROMO CHILE

Pista de carrera

MATARIFE, con J. González, pasó 1.400 en 1.30 2|5.
POSESION, con J. Villa, pasó 1.200 en 1.17 2|5.
REZAGADO, con F. Gómez, pasó 1.200 en 1.17 2|5.
CONTROL, con F. Vidal, pasó 2.000 en 2.19 3|5.
MOLINERO, con L. Pérez, pasó 1.200 en 1.17 4|5.
ARMONIA, con G. Toro, pasó 800 en 50 4|5.
ARTILLERO, con G. Sepúlveda, pasó 950 en 1.3 1|5.
NAFTOL, con C. Parra, una vuelta en 1.52 1|5.
KUNIHICO, con C. Moreno, pasó 800 en 50.
BUCOVINA, con H. Jara, pasó 950 en 1.2.
CANICULA, con L. Pérez, pasó 950 en 1.2 3|5.
LUCIFER, con G. Sepúlveda, pasó 1.200 en 1.19 2|5.
PILILO, con C. Moreno, pasó 1.200 en 1.19.
BIO BIO, con J. Silva, pasó 800 en 51 1|5.

EGASTE, con R. Madariaga, pasó 950 en 51 1|5.
PADRE NEGRO, con E. A. Vásquez, y AMOR OLE, con G. Toro, pasaron 800 en 53 y llegando iguales.

MISS CHILE, con H. Ravello, pasó 500 en 31.
PROFESA, con E. A. Vásquez, pasó 1.200 en 1.18.
QUINTRILPE, con J. Contreras, pasó 800 en 50 2|5.
MESENIA, con aprendiz, pasó 1.200 en 1.18 3|5.
GU GU, con G. Toro y BARATO con L. Pérez, pasaron 1.200 en 1.18 3|5 y llegando iguales.
PURO CHILE, con V. Jara, pasó 800 en 52 2|5.
CORDON BLEU, con R. Madariaga, pasó 1.200 en 1.19 2|5.

SEVIGNE, con C. Moreno, pasó 800 en 50 1|5.
ALETAZO, con J. Olivares, pasó 1.200 en 1.18 3|5.
EL MARIACHI, con L. Jara, una vuelta en 1.51.
NAPOLEON, con aprendiz, pasó 1.200 en 1.19.
LUXEMBURGO, con A. Silva, pasó 1.400 en 1.32 2|5.
COLMENA, con L. Jara, pasó 1.200 en 1.19 3|5.
MARIPOSA, con L. Valencia, pasó 500 en 32 2|5.
COMO RIFLE, con C. Moreno, pasó 800 en 52.
OLHAVERRY, con C. Cruz, pasó 1.200 en 1.15 2|5, (mano del Club).

ARRANCATE, con L. Jara, pasó 800 en 50 4|5, (mano del Club).

BAJADA

CATESCA, con E. A. Vásquez, pasó 700 en 45 2|5.
PULPETON, con V. González, pasó una vuelta en 1.42 4|5.
CHINA, con Manríquez, pasó 200 en 12; repitió igual.
CHINCOLITO, con F. Gómez, pasó 400 en 24 3|5; repitió de subida, en 26 3|5.
SPEAKER, con H. Quezada, pasó 1.200 en 1.23 3|5.
NOVELTY, con R. Pacheco, pasó 400 en 25; repitió en 24 2|5.
LERDA, con Márquez, pasó 600 en 36 4|5.
HULLABALOO, con J. Aravena, pasó 200 en 11 3|5.

SUBIDA

BELGRANO, con M. Ocampo, pasó 1.000 en 1.8.
TE LO DIGO, con J. González, pasó 800 en 54 3|5.
PROLAN, con C. Moreno, pasó 700 en 46.
MITROKI, con A. Silva, pasó 600 en 40.
HABLADOR, con aprendiz, pasó 400 en 26; repitió en 25 2|5.
LA TREGUA, con aprendiz, pasó 400 en 27.

CLUB HIPICO

Pista de carreras N.o 2.

PIRAPO, con R. Morales, pasó 1.500 en 1.41.
BABY FACE, con C. Rebolledo, pasó 1.000 en 1.4.
CELOPHAN, con F. Santander, pasó 1.200 en 1.19 3|5.
FRANQUEO, con E. Farías y RELATO, con E. Castillo, pasaron 1.300 en 1.23 y llegando iguales.
FIERO, con J. Araya y CARATOLA, con O. Castillo, pasaron 400 en 24 2|5 y llegando iguales.
ITEM, con O. Vergara, pasó 1.200 en 1.20.
ATROPELLADOR, con R. Castillo, pasó 1.500 en 1.38 3|5.
TOLEDANO, con E. Castillo pasó 700 en 42 4|5.
TOP, con V. González, y REPUBLICANO, con A. Salazar, pasaron 1.000 en 1.5 y llegando iguales.
FANDANGO, con E. Asenjo y RAMPLONA, con L. Díaz, pasaron 700 en 44 y llegando iguales.
PIALADA, con G. Sarmiento, y SUDAMERICANO, L. Díaz, pasaron 1.300 en 1.28 y llegando iguales.
ROQUIN, con V. González, pasó 1.400 en 1.33.
MIWAY, con O. Vergara, pasó 1.200 en 1.17.
LETRADO, con L. Díaz, pasó 1.400 en 1.31.
CALERINA, con F. Santander, pasó 1.200 en 1.17.
RIVALIDAD, con G. Mora, y FIORELLO, con J. Díaz, pasaron 1.200 en 1.17 2|5 y llegando iguales.
FINANCISTA, con R. Morales y PORTEÑITA, con E. Freire, pasaron 1.200 en 1.18 ganando Porteñita por un cuerpo.

MOSCARDON, con C. Rebolledo y JALI, con J. Araya, pasaron 1.500 en 1.37 3|5 llegando iguales.
RIMBOMBO, con A. Salazar, y LLAO-LLAO, con J. Araya, pasaron 1.500 en 1.38 2|5 y llegando iguales.

PISTA DE ARENA

COCKNEY, con J. Araya, pasó 1.800 en 2.1.
CUARZO, con M. Salas, pasó 700 en 45.
NOCTOVISION JR., con D. Guzmán, pasó 600 en 39.
LA MUSA, con J. Araya, pasó 1.400 en 1.32.
LLANQUIHUANA, con J. Araya pasó 700 en 45.
SMALL, con L. Díaz, pasó 1.200 en 1.21.
TOLHUACA, con D. Guzmán, pasó 800 en 54 3|5.
TALISMAN, con J. Araya, pasó 1.200 en 1.21.
LINDAZA, con M. Salas, pasó 1.400 en 1.34.
V. NIGHT, con aprendiz, pasó 800 en 51. SIN TEMOR, con aprendiz y AMOR BRUJO, con R. Parodi, pasaron 600 en 40 y llegando iguales.
DON ADRIAN, con A. Soto, pasó 1.400 en 1.38.
ENVER PASHA, con R. Castillo, pasó 100 en 1.6 3|5
PLUTON, con C. Córdova, pasó 800 en 53 3|5.
UNION JACK, con aprendiz, pasó 1.000 en 1.7.
FILOSOFO, con R. Castillo, pasó 1.400 en 1.37 3|5
ROTITO, con D. Guzmán, pasó 1.200 en 1.22.
MAIZA, con C. Rebolledo, pasó 1.000 en 1.4 2|5.
GLODIUS, con V. González, pasó 500 en 32.

LOS TIEMPOS, con C. Moreno, pasó 400 en 26 2|5.
ESBIRRO, con J. Contreras, pasó 200 en 13; repitió con M. Ocampo, en 12 2|5.
R. A. F., con aprendiz, pasó 200 en 13.

PROGRAMA DE RADIO DE ONDA CORTA EN CASTELLANO

WCRC	25.3 metros	11.83 meg.	17.30 a 24.— horas
WLWK	19 metros	15.25 meg.	17.30 a 20 15 horas
WLWK	49 metros	6.08 meg.	20 30 a 24 - horas
WLWO	16 metros	17 8 meg	17.30 a 18 45 horas
WLWO	31 metros	9 59 meg	19 a 24.— horas

MARTES 13 DE JUNIO DE 1944

17.30 Noticias y comentarios desde Washington.
17.55 Resumen de programas.
18.00 NOTICIAS.
18.05 Análisis militar.
18.15 La orquesta del momento.
18.30 El cine y sus estrellas.
18.45 Baseball, el juego de hoy.
19.00 NOTICIAS.
19.10 Comentarios por Carlos García Palacios.
19.15 Trío Charro Gil.
19.30 Comentarios — Enrique Rodríguez Fábregat.
19.45 Noticiario cultural — José Santos Quijano.
20.00 NOTICIAS.
20.05 Comentarios por Vicente Tovar.
20.15 Americanos todos.
20.30 Alejandro Sux habla.
21.00 NOTICIAS.
21.15 En alas de la noche.
21.30 Las ideas no se matan.
22.00 NOTICIAS.
22.05 Reportajes mundiales.
22.15 Fernando Ortiz Echagüe.
22.30 Festival artístico.
23.00 NOTICIAS.
23.15 Orquesta Panamericana y Trío Charro Gil.
23.30 Mús.ca bailable.
24.00 NOTICIAS.
0.15 Alejandro Sux habla.
0.30 Programas variados.
2.00 Fin de la transmisión.

C.B. 89 EMISORAS BULNES

UNA VOZ CHILENA AL SERVICIO DE LA PATRIA

EN EL MEDIO DEL DIAL

Audiciones destacadas para el día martes

13 y 21 horas: "VIDA NACIONAL". Interesantes glosas sobre las cosas de Chile.
14.00 " Música de Jazz.
13.30 " Alicia López, la estilista de la canción.
18.00 " Transmisión directa desde el "Capri", con la actuación del dúo Martínez-Ledesma, el pianista Carlos García y el conjunto español "Los Bocheros".
21.00 " "Los Tres Mosqueteros". En los roles principales: María Llopart, Dionne Fernández, Rodolfo Onetto, José Pi Cánovas, Gerardo Grez, Tito Heredia y Antonio Percich.
21.30 " "Los Bocheros", desde la sala "auditorium" de CB. 89, Emisoras "Bulnes".
22.00 " La Compañía de Lucho Córdoba, directamente desde el Teatro "Imperio". Se dará a conocer la jocosa comedia:

"ME DESPIERTO RIENDO"

"La Nación" transmite hoy las siguientes ofertas:

A LAS 14.30 HORAS	A LAS 23 HORAS
PARA BANQUETES. SAN PABLO 1009.	PARA SANITARIOS. AV. MATTA 1072.
CAL. CHACABUCO 59.	TENDRA UNA MANSION. 10 DE JULIO 768.
GRAN OCASION. SERRANO 449.	BODEGA MATERIALES. ARTURO PRAT 650.
FARMACIA. FONO 86075.	GRAN DEMOLICION. HUERFANOS 761.
CASAS MODERNAS. TELEFONO 90527.	ROBLES. TABLAS. GRAL. BUSTAMANTE 772
JARDIN ORIENTE. SANCHEZ FONTECILLA 1242.	SRAS., SEÑORITAS. ROSAS 1607.
PARA AMOBLAR. NATANIEL 497.	LIBRERIA GERMINAL. MERCED 461.
TELAS LANA. LIRA 1382.	

MAGNIFICOS EXPONENTES DE LA MUSICA CHILENA EN RADIO "PRAT"

Cantantes de sólido cartel y prestigio figuran en los programas de Música Chilena que ofrece C. B. 97 Radio Prat a sus auditores, emisora que tal vez es una de las pocas que se preocupan de dar preferencia primordial a la difusión de nuestro cancionero.

En los aludidos espacios actúan Ester Soré, la magnífica estilista Alicia López, y se ofrecen, al mismo tiempo, las últimas grabaciones de conjuntos auténticamente nacionales. El programa correspondiente consulta la presentación de Alicia López los días lunes, miércoles y viernes, a las 13.30 horas, de Ester Soré, y del desarrollo de un espacio de grabaciones que se irradia los días lunes, miércoles y viernes, a las 22.45 y los martes, jueves y sábados, a las 22.30 horas.

LAS AUDICIONES ARTISTICAS DE R. "LA AMERICANA" HAN MEJORADO

PREFERENCIA AL RADIO-TEATRO

Radio La Americana, la popular emisora de la calle Agustinas, que se ha destacado por su calidad técnica, que la coloca en los primeros puestos y por el alcance de su magnífica estación de onda corta, ha mejorado ostensiblemente sus programas en este último tiempo.

Siempre radio La Americana destacó sus audiciones de radioteatro, pero últimamente estas han alcanzado singular relieve, principalmente la titulada "Cinema Geniol", en la que se presentan periódicamente dramatizaciones de los más famosos cuentos de la literatura universal, con libretos de Rolando Araneda. Este espacio merece ser colocado entre los mejores que hoy tenemos en el broadcasting de la capital, tanto por la acertada interpretación, como por la novedosa versión y admirable sincronización con que se lanzan al espacio.

El trabajo de sincronización y los efectos de sala están a cargo de Jaime Bravo, Palou y René Combeau, respectivamente, y la dirección general a cargo de Carlos Justiniano, que cuenta con el valioso concurso de Maruja Cifuentes, la admirable actriz que fué formada y sigue actuando al lado del director de La Americana.

—Se ha reiniciado anoche la popular serial campera de Carlos Cariola, El Huaso de Auquinco, que temporalmente se había retirado de los programas, por encontrarse en Buenos Aires el autor de los libretos.

Esta audición que con justicia es considerada en la actualidad como la audición más escuchada en todo el país, ha conseguido no sólo mantener el interés del auditor, sino que ir diariamente ganando más y más adeptos.

Como se sabe, los papeles principales de El Huaso de Auquinco son interpretados por Maruja Cifuentes, Lita Scarzella, Toya Acuña, Alejandro Lira, Ernesto Oyarzún, Gabriel Araya y otros elementos destacados de nuestro radio-teatro.

AUDICIONES DEL GRUPO AMERICA POR C. B. 114 RADIO DEL PACIFICO

Hace seis años se fundó en Ecuador el Grupo América, una organización internacional de ideales americanistas, y en poco tiempo se extendió en sus actividades a todos los países de América, donde su labor ha sido reconocida en forma oficial por todos los gobiernos.

En nuestro país, ha fundado el Instituto Indigenista, patrocina la fundación de la Orden de la Victoria Regia, condecoración que será otorgada a todos aquellos ciudadanos del Continente que se distingan por su labor americanista.

Ahora en Radio del Pacífico, ha organizado bajo la dirección de su secretario general, Alfredo Hoppe Bock, una audición que se radiaba hasta esta fecha a las 16 horas, pero que en adelante seguirá radiándose a las 20.30, y en cuyo programa intervienen las más destacadas personalidades del mundo intelectual.

Estas audiciones se iniciaron con la charla que sobre cultura americana, hiciera hace días el Excmo. señor Embajador de Ecuador señor Viteri, y continuarán permanentemente con conferencias y charlas para las cuales se ha pedido la colaboración del doctor Defoessez, Carlos Charlín, Pablo Neruda, José María Souvirón, y otros.

Son programas de alta calidad intelectual, que conviene destacar pues en ellos se hace una verdadera labor intelectual americana.

Viernes ESTRENO NORMANDIE

¡LA PELICULA MUSICAL MAS GRANDE DEL AÑO CON LA ESTRELLA MAS VIVARACHA DEL MUNDO!

Rita HAYWORTH · Victor MATURE

JOHN SUTTON · CAROLE LANDIS

Una CHICA con SAL

10 MARAVILLOSAS CANCIONES

en TECNICOLOR!

ESTA PELÍCULA NO VOLVERA A EXHIBIRSE EN SANTIAGO HASTA DESPUÉS DE 60 DIAS DE ABANDONAR EL NORMANDIE.

20 CENTURY FOX

HOY Sala CERVANTES matinee-tarde y noche y todos los días

¡¡¡ SIGUE !!!

ORO en la MANO

PEPITA SERRADOR

Y

SEBASTIAN CHIOLA

en una película cumbre dirigida por

ADELQUI MILLAR

(SOLO MAYORES)

"INDINCO"

CAMBIO HORARIO UNA AUDICION DE CB. 76

"Aguafuertes de Chile", la celebrada audición de folklore chileno que mantiene Radio La Cooperativa Vitalicia se transmite ahora los sábados, a las 20.30, con libretos del gran novelista chileno Reinaldo Lomboy y la colaboración musical de "Los Provincianos", el cuarteto nativo que sigue ganando auditores con su destacada labor en la onda de La Cooperativa Vitalicia.

"MALENA LA GITANA" ACTUA CON EXITO EN LA R. DEL PACIFICO

Con bastante éxito sigue actuando por las ondas de CB 114 Radio "Del Pacífico", la conocida cantante "Malena La Gitana". Sus actuaciones ante el numeroso público que concurre al auditorio de esta emisora han sido elogiosamente aplaudidas, ya que en cada presentación renueva totalmente su repertorio.

Al contratar elementos como "Malena La Gitana", la Dirección Artística de esta emisora demuestra su interés por mejorar cada día más sus programas.

"Malena La Gitana" actúa en los Desfiles Radiales que CB 114 presenta tres veces por semana en su salón auditorio del Portal Fernández Concha.

ESTER SORE EN LA ONDA DE CB. 97

Con éxito hizo su "rentrée" ante los micrófonos de CB 97, la simpática cantante nacional, Ester Soré, que en la actualidad es una de las figuras más cotizadas de la radio y el cine chilenos.

En esta oportunidad la "Negra Linda" reeditó todas aquellas condiciones que la han consagrado como la más alta intérprete del cancionero popular moderno, particularmente de nuestro folklore nacional. Radio Prat engalana así sus programas radiales con otra artista de jerarquía y de méritos indiscutibles. Ester Soré actuará durante el presente mes los días martes, jueves y sábados, a las 21.15 horas.

MERCEDES SIMONE ACTUARIA POR LA ONDA DE CB. 126

De fuentes extraoficiales, pero sin confirmación oficial aun de la Jefatura de Programas, hemos sabido que Radio Sociedad Nacional de Minería ha firmado contrato de exclusividad para que actúe por su onda la Dama del Tango, Mercedes Simone, cuyo debut se anunciaría para estos días. Con este contrato de gran jerarquía, Radio Sociedad Nacional de Minería sigue manteniendo su propósito de ofrecernos siempre todos los meses la actuación de un artista extranjero de calificados méritos, dentro de su elenco artístico que consulta lo mejor dentro de los actuales artistas nacionales. Oportunamente anunciaremos a nuestros lectores el día del debut de Mercedes Simone.

ALBOR MARUENDA ACTUARA POR LA ONDA DE CB. 57

El joven concertista en guitarra Albor Maruenda, que ha regresado a Chile después de una jira por los países del Norte, ha firmado contrato con la SNA, para iniciar un ciclo de recitales, todos los domingos de 21.15 a 21.45, a partir del 2 de julio. La figura de Albor Maruenda es ampliamente conocida por nuestro público para que redundemos aquí en alabanzas sobre su personalidad artística. Sin embargo, es necesario informar a Uda. que todos los críticos del Perú, Ecuador, Venezuela y Colombia, han sido unánimes para destacar la profundidad, la pureza de estilo, el gusto musical y las notables condiciones técnicas de este joven maestro de la guitarra.

ESTAN TERMINANDOSE LOS NUEVOS ESTUDIOS DE LA RADIO YUNGAY

En días pasados fuimos invitados por la Dirección Artística de CB 101, Radio Yungay, para conocer los nuevos estudios que esta emisora tendrá en la calle Huérfanos N.o 930. La impresión que nos causó, a primera vista, fué magnífica. Estos modernos estudios contarán con todos los adelantos que exige la radiotelefonía moderna. Desde el día de la inauguración, el público podrá ver personalmente a sus artistas favoritos, ya que se está construyendo un pequeño, pero comodo, auditorio, desde donde se podrá dominar los tres estudios donde actuarán artistas, locutores y compañías de radioteatro. Se nos informó, también, que estos estudios quedarán terminados antes de fin de mes, y el programa de inauguración ya se está preparando con el cuidado que se merece esta clase de espectáculos.

NOTICIAS DIRECTAMENTE DEL FRENTE DE OPERACIONES

"LONDRES" "NAPOLES"

Escuche de Lunes a Viernes a connotados comentaristas, en sus transmisiones sobre el desarrollo de las operaciones bélicas en Europa, entre las 22 y 22.15 horas, por las siguientes emisoras de ondas corta de los EE. UU. WCDA en 49.5 Metros WCRC en 25.3 metros; WLWO en 31.3 Metros; WLWK en 49,3 metros, y WHUS en 30,9 metros.

De 9 a 9.15 y de 13 a 13.15 horas, se retransmiten además, boletines especiales sobre la marcha de la guerra, por CB. 57 y CE. 1180 Radio Sociedad Nacional de Agricultura, y CB. 138 Radio "El Mercurio" estaciones afiliadas respectivamente, a la Columbia Broadcasting System y la National Broadcasting Company.

KIKA VUELVE EN JULIO A CB. 126

La estrella del cine chileno y emotiva cantante chilena, Kika está convaleciente de la operación a que fué sometida hace pocos días, lo que motivó su alejamiento de los micrófonos de Radio Sociedad Nacional de Minería, de donde es artista exclusiva. En los primeros días de julio reaparecerá por la onda de la Galería Comercial, con un repertorio totalmente renovado. Ha sido muy visitada por sus amistades del medio artístico, en su casa-habitación.

OTRA ATRACCION SE ANUNCIA EN CB. 76

Una nueva atracción ha de sumarse muy pronto al nutrido elenco de Radios La Cooperativa Vitalicia. Es la orquesta típica que ha formado Gabriel Clausi, el conocido compositor y bandoneonista argentino.

Clausi, autor de "Arolas" y otros tangos de éxito dirigirá un conjunto de ritmo desconocido hasta ahora entre nosotros que seguramente ha de contar con Carlos Morán como cantor.

La Dirección de La Cooperativa Vitalicia comunica que Gabriel Clausi animará importantes programas de la noche en los que presentará un moderno repertorio de los últimos éxitos en boga en Buenos Aires.

MATCHES DEPORTIVOS TRANSMITE CB. 76

Radios La Cooperativa Vitalicia y su "Cadena de los Exitos" están cumpliendo brillante labor de información todos los sábados y domingos, al radiar desde el Estadio de Carabineros los encuentros del Campeonato Profesional de Football.

Los "Radio-Relatos Deportivos Bitz", cuentan con Juan Donoso y Carlos A. Palma, como relatores, y Aníbal Pinto, de la Revista "Barra Brava" como comentarista. Una completa información combinada con los estudios sobre los resultados de los matches que se juegan en el Estadio Nacional y Valparaíso y Viña, además de los encuentros de Buenos Aires hacen de la "Radio-Relatos Deportivos Bilz" la más interesante y completa emisión de cuantas se escuchan en nuestro medio. El personal de Locutores puesto al servicio de estos programas cumple, además destacada labor en las entrevistas que — desde la misma cancha — hacen a los más destacados jugadores que intervienen en las tardes deportivas.

La Cooperativa Vitalicia cumple así ampliamente con los aficionados que no pueden llegar a los estadios y con sus miles de auditores provincianos.

HILDA SOUR HA SIDO CONTRATADA POR UNA IMPORTANTE EMISORA

Escuchamos días atrás, por la onda de Radio Belgrano, la actuación de nuestra compatriota Hilda Sour, que fuera artista exclusiva de Radio Sociedad Nacional de Minería en su último viaje a Chile. Acompañada de la Orquesta tropical de la emisora, nos hizo oír populares páginas del folklore latinoamericano. La estrella del cine y la radio argentinos afirma en cada una de sus actuaciones la justa fama de que goza.

HAY UN ROMANCE, PROFUNDAMENTE HUMANO EN "MADAME CURIE", LA PELICULA EXTRAORDINARIA DE LA METRO-GOLDWYN-MAYER

LA EPOCA DE FINES DEL SIGLO PASADO, EPOCA ROMANTICA CUYO RECUERDO AUN PERDURA EN LOS SOBREVIVIENTES DE UNA BRILLANTE GENERACION, SURGE EN TODO SU DULCE Y GRANDIOSO ESPLENDOR, EN ESTA PELICULA QUE HA REALIZADO LOS ESTUDIOS CINEMATOGRAFICOS DE LA METRO-GOLDWYN-MAYER CON TODA LA EXPERIENCIA ADQUIRIDA EN SUS VEINTE AÑOS DE EXISTENCIA EN LA INDUSTRIA DEL CINE

La Metro - Goldwyn - Mayer cumplirá veinte años de existencia. Este Vigésimo Aniversario se festejará en todos los pueblos del mundo democrático, durante la semana del 22 al 28 de Junio próximo. Como un verdadero homenaje a sus primeros veinte años, las más grandes ciudades del mundo presentarán la película "Madame Curie", la producción cumbre de esta firma cinematográfica, como la expresión más alta de sus veinte años de experiencia, de estudios, de técnica, etc.

En nuestra capital, esta producción, basada en la biografía que escribiera Eva Curie, hija de los célebres esposos Curie, descubridores del radium, se presentará en una gran función premiere, el próximo 21 de Junio, a las 10 de la noche, a beneficio de las Instituciones que luchan contra la terrible enfermedad del cáncer.

cáncer. La Metro-Goldwyn-Mayer con un gesto caritativo, elogiosamente comentado y, a la vez, como homenaje a su Vigésimo Aniversario, ha donado el total de esta función sin descuento alguno, para esta cruzada a favor de las clases menesterosas que sufren del cáncer.

La película "Madame Curie" tiene como protagonistas a Greer Garson y Walter Pidgeon, la pareja de "Rosa de Abolengo". Greer Garson tiene el rol de Marie Curie y Walter Pidgeon, el de Pierre Curie. La historia, es la biografía de ellos con todas sus esperanzas, con todas sus ambiciones, sus desengaños, sus triunfos y su tragedia. La parte científica de la vida de esta célebre pareja ha sido maravillosamente trasladada al cine en una forma amena, interesante y absolutamente verdadera. Pero, si es grande la vida científica de los esposos Curie no es ménos sublime la vida sentimental de ellos. La historia de su primer encuentro, el amor sencillo, noble, inmenso que sintieron estos dos seres mutuamente es un ejemplo, una página delicada, un capítulo enternecedor.

La Metro - Goldwyn - Mayer puede estar orgullosa de rendir homenaje a su Vigésimo Aniversario con una producción como "Madame Curie", cuyo subtítulo es: "La Vida Heróica de Marie Curie".

EN EL ESCENARIO DEL BALMACEDA

Un cordial recibimiento le hizo el público de la barriada del Mapocho anoche en el Teatro Balmaceda a la Orquesta Típica de Rodolfo Biaggi, con sus doce instrumentistas y sus cantores bonaerenses Carlos Acuña y Alberto Amor.

Los tangos ejecutados por la Típica de Manos Brujas Biaggi, adquieren una nueva modalidad para los que gustan de la música típica argentina. El público aplaudió sus interpretaciones del programa y también el director de la orquesta accedió a los pedidos de la concurrencia que pidió escuchar composiciones de la guardia vieja.

Hoy la orquesta de Rodolfo Biaggi actuará nuevamente en dos secciones tarde y noche en el Balmaceda en combinación con el cine rotativo.

METRO HOY BANDERA 141 ★ TELEFONO 63361

3 P.M. 6.15 9.30 P.M. Para adultos y menores de 15 años

El estaba loco por ellas... ella por él... y el mundo enloquece por ambos cuando actúan juntos.

MICKEY ROONEY · JUDY GARLAND

Película Metro Goldwyn Mayer

UN AÑO DE EXCLUSIVIDAD PARA NUESTRO TEATRO TIENE ESTA PELICULA

"LOCO POR ELLAS" GIRL CRAZY

Metro Goldwyn Mayer

Rotativo CLUB DE SEÑORAS

HOY

DE 5 P. M. ADELANTE

A PEDIDO. LA OBRA CUMBRE DEL GENERO SACRO MEXICANO

SAN FRANCISCO DE ASIS

Creación de LUIS JIMENEZ y la comedia:

EL QUE JUEGA CON FUEGO

con ROSALIN RUSSELL y BRIAN AHERNE

Mañana: "LA VERDADERA VICTORIA" y "YOLANDA"

REAL TELEFONO 65555 SANTIAGO TELEFONOS 32888 y 33444

TEATROS DE LA COMPANIA CHILENA DE ESPECTACULOS

Matinée a las 3 P. M. Tarde 6.30 Noche 9.45

Sigue el gran éxito de la producción en castellano:

Una carta de amor

(Mayores de 15 años)

por JORGE NEGRETE y GLORIA MARIN

Además se exhibirá el noticiario chileno: "CHILE AL DIA"

Matinée a las 3 P. M. Tarde 6.30 Noche 9.45

(Mayores y menores)

Iniciamos la 2.a semana de la risa con

El Baisano Jalil

y estreno del último Noticiario Chileno (DIC.) "CHILE AL DIA" con noticias de la Aviación Civil, etc., etc.

VICTORIA

EL TEATRO QUE LO ESPERA A TODA HORA ESPECTACULO COMPLETO DE DOS HORAS DE DURACION DESDE LA 1 P. M. HASTA LAS 11 P. M.

PRECIOS PERMANENTES PLATEA BAJA $ 6.— PLATEA ALTA $ 4.—

HORAS QUE COMIENZA EL ESPECTACULO 1-3-5-7 y 9 P.M.

HOY

Leo Film presenta a Pierre Richard Willm y Edwige Feuillere en "LA DAMA DE MALACA" (Para mayores, no recomendable) PRECIOS: de 1 hasta las 6 P. M. PLATEA .. $ 6.— ALTA .. $ 4.— De 6 P. M. adelante PLATEA .. $ 8.— ALTA .. $ 6.—

AMERICA LIBRE y UNIDA

CIA. NACIONAL DE TEATROS S.A. CHILENA

LOS MEJORES ESPECTACULOS HOY EN LOS MEJORES TEATROS

CENTRAL FONO 33555 ★ SANTA LUCIA FONO 61379

3 P. M. - 6.15 - 9.45 P. M. "FALSARIO" Un potente drama para mayores y menores, por Jean Gabin.

3 P. M. - 6.15 - 9.45 P. M. RKO, presenta una nueva aventura de Tarzán, para mayores y menores: TARZAN EL TEMERARIO

CONTINENTAL ★ CERVANTES

3 P. M. - 6.15 - 9.45 P. M. Columbia presenta un drama policial, sólo para mayores: EL MEDICO DEL HAMPA

3 P. M. - 6.15 - 9.45 P. M. "ORO EN LA MANO" La mejor película filmada en castellano, dirigida por Adelqui Millar.

ORIENTE FONO 41545 ★ ALCAZAR FONO 80122

6 P. M. 9.40 P. M. "FALSARIO"

6.10 P. M. 9.40 P. M. LA VERDADERA VICTORIA

ALAMEDA FONO 91254 ★ PORTUGAL FONO 51473

5.30 P. M. — ¡EN AMBOS TEATROS! — 9 P. M. LA VERDADERA VICTORIA

Y el fuerte y escabroso drama mexicano, no recomendable para señoritas "CASA DE MUJERES"

IMPERIO ESTADO 230 AGUSTINAS 627 32627

6.30 P. M. 10 P. M.

¡POPULARES!

La chistosísima comedia de JOSE FERNANDEZ BLANCO:

"ME DESPIERTO RIENDO"

LEGUIA-CORDOVA

HOY matinee tarde y noche CONTINENTAL

WARNER BAXTER

El caso mas espectacular en la historia del crimen!!!

"MEDICO DEL HAMPA"

La novela policial mas subyugante de la radio trasladada magistralmente al cine!!!

Lo que está apasionando a 11.000.000 de radioescuchas por espacio de tres años apasionará a nuestro público durante dos horas!!!

El más sensacional caso criminal no resistió a su poder hipnótico y sólo él pudo desentrañar el secreto del crimen más perfecto!!!

El caso más espectacular en la historia del crimen!!!

Columbia Pictures

Hoy cambia programa Pepe Iglesias

Ha continuado llevando numeroso público al Teatro Baquedano, el humorista argentino Pepe Iglesias que, desde su debut en la semana pasada, ha ofrecido números atractivos que hacen de su presentación un espectáculo ameno.

Pepe Iglesias que trabaja en combinación con cine, anuncia para hoy un cambio total de programa. Presentará un "Trío relámpago", una imitación de los "ases" norteamericanos los Mills Brothers; "un noticiario mundial" y un monólogo imitación de Pepe Arias. Además, repetirá, a pedido general, la sincronización de una película muda, uno de los números que le ha sido más aplaudido. La presentación de El Zorro Iglesias en el Baquedano se hace como fin de fiesta de la película María Walewska.

SINDICATO CIRCENSE DE CHILE

Este Sindicato nos ruega avisar que, de acuerdo con lo establecido en la última asamblea de la institución, cita a reunión general extraordinaria para hoy a las 15 horas, con el objeto de elegir el nuevo directorio que regirá los destinos del sindicato del período 44-45. De acuerdo con la Ley, será presidida por un Inspector del Trabajo.

Local social San Martín 347.

BIAGGI EN EL TAP

Rodolfo Biaggi, el notable pianista y director argentino, al frente de su gran orquesta típica, con sus cantores Carlos Acuña y Alberto Amor, se presentan hoy en el Tap Room, en las tertulias artísticas de la hora del té, aperitivo y medianoche. Además, hoy en los shows del Tap, actúan Malitza Cobian, Mary Wilson, Juanillo, Alba del Romeral, Rosita Quintana y la gran jazz melódica de Samuel de Rosas.

Córdoba da hoy funciones populares

Brillante ha sido el triunfo de Lucho Córdoba en su reentré en el Teatro Imperio, después de una breve temporada de descanso.

La divertida comedia de José Fernández Blanco "Me despierto riendo" ha conquistado el interés del público amante de este espectáculo liviano, entretenido y alegre y no ha escatimado los aplausos a su regalón, Lucho Córdoba, el inimitable creador de tipos y personajes.

Hoy serán las primeras funciones populares de esta nueva temporada. "Me despierto riendo", subirá, pues a las 18.30 y 22 horas de hoy, a precios rebajados.

HOY SANTA LUCIA
MATINEE TARDE Y NOCHE

EL REY DE LA SELVA, EL HOMBRE INVENCIBLE EN UN NUEVO APASIONANTE EPISODIO DE SU VIDA, COMBATIENDO CON LOS FEROCES BEDUINOS DEL DESIERTO DE SAHARA

TARZAN EL TEMERARIO

MAYORES Y MENORES

JOHNNY WEISSMULLER · NANCY KELLY
JOHNNY SHEFFIELD

RKO RADIO PICTURES

ASISTA A UNA SENSACIONAL LUCHA ENTRE TARZAN Y GIGANTESCOS ANIMALES PREHISTORICOS.

¡EXITO CLAMOROSO! está obteniendo en el teatro más popular de Chile

BALMACEDA
ARTESANOS Y SALAS — TELEF. 88768

EN COMBINACION CON EL CINE ROTATIVO

EL ESPECTACULO ESCENICO INTERNACIONAL DE GRAN JERARQUIA ARTISTICA

RODOLFO BIAGGI
y su GRAN ORQUESTA TÍPICA

Compuesta de 12 instrumentistas y sus aplaudidos cantores: CARLOS ACUÑA y ALBERTO AMOR

HOY

DOS ACTUACIONES...! EN TARDE Y NOCHE...!
y el cine exhibirá el formidable programa triple:
JAMES GAGNEY en
"Contra el Imperio del Crimen"
Sensacional drama entre hampones.
LESLIE HOWARD en el romance sensacional
"CAPRICHOS DEL CORAZON"
y fin de la serial de aventuras
"LA TRIBU MISTERIOSA"

★ ★ ★ ★ ★ ★

HOY Matinée tarde y noche **REAL**

¡SEGUNDA SEMANA DE EXITOSAS PRESENTACIONES!

(Sólo Mayores)

PRODUCCIONES GROVAS, S. A.
presenta a su máximo artista exclusivo

Jorge Negrete
en
UNA CARTA de AMOR
con
GLORIA MARIN

SANTIAGO HOY
MATINEE 3 P.M.
VERMOUTH 6.30
Y NOCHE 9.45

2ª SEMANA TRIUNFAL DE RISA!!!

CONTINUA LA INVASION DE PUBLICO AL TEATRO SANTIAGO... PARA REGOCIJARSE CON LA MAS GRACIOSA DE LAS PRODUCCIONES MEXICANAS ESTRENADAS EN LA TEMPORADA!

· mayores y menores ·

con

Joaquín PARDAVÉ
SARA GARCIA
EMILIO TUERO

PRODUCCION FILMEX

"El BAISANO JALIL"

¡Extra!
NOTICIARIO "CHILE AL DIA" CON LAS ULTIMAS INFORMACIONES DEL PAIS

SELECCIONES SELMAN VERCELLINO Y CIA. LTDA.

HOY CENTRAL

MATINEE TARDE Y NOCHE

¡Una segunda semana de triunfales exhibiciones!

Jean GABIN en

FALSARIO

¡Una página arrancada al libro de la vida y escrita con emoción y sentimiento!

Dirigida por Julien Duvivier

(Sólo mayores)

JULITA POU, LA CANCIONISTA DEL EXITO

JULITA POU

Ha realizado su "rentrée" en los programas del "Patio Andaluz", con éxito extraordinario, la simpática cancionista Julita Pou, tan vinculada a nuestro ambiente artístico por sus actuaciones realizadas en ésta capital en diversos programas de varieté interpretando de preferencia el repertorio hispano, con cuyos couplets ha cosechado calurosos aplausos y obtenido sus mejores triunfos.

CAUPOLICAN

San Diego 850 — Fono 85912

HOY GRAN MARTES SOCIAL DOBLE

Vermouth a las 6 y noche a las 9.30 (mayores)

José Luis Jiménez en la gran película, estreno en castellano:

"La Virgen Morena"

Además, Charles Boyer y 10 estrellas más en:
"CARNE Y FANTASIA"
Platea $ 4.— Balcón $ 2.80
Galería $ 1.00

GUIA DEL ESPECTADOR — TEATROS, CINES Y VARIEDADES

TEATROS

IMPERIO.— Calle Estado número 359.— Teléfono número 32627 — Compañía Leguía—Córdoba — Vermouth y noche: Me despierto riendo.

CINES

ALAMEDA.— Delicias número 3987.— Teléfono número 91254 — Vermouth y noche: La verdadera victoria y Casa de mujeres.

ALCAZAR.— Brasil número 273 — Teléfono número 8 0 1 2 2 — Vermouth y noche: La verdadera victoria.

ANDES.— Avenida Irarrázaval número 435.— Teléfono N.o 43811 — Vermouth y noche: El hombre de la máscara de hierro y Qué lindo es Michoacán.

AVENIDA.— Vicuña Mackenna N.o 624.— Teléfono N.o 84966 — Vermouth y noche: Goyescas y Emboscada en alta mar.

ALMAGRO.— Plaza Almagro — Teléfono número 83425.— Rotativo: La verdadera victoria, Un hombre en busca de la verdad, La tribu misteriosa y Noticiario Universal 38.

AV. MATTA.— Avenida Matta N.o 618 — Teléfono N.o 51455 — Vermouth y noche: Carne y fantasía y Cenizas al viento.

APOLO.— Victoria número 753.— Teléfono número 51746.— Rotativo: Héroes a la fuerza, La rubia de los diamantes, El paso de la muerte, Bandolero de California y Noticiario.

BLANCO ENCALADA.— Blco. Encalada N.o 2820.— Teléfono 91787.— Vermouth y noche: Santa y Cinco fueron los escogidos.

BALMACEDA.— Artesanos número 841.— Teléfono número 88768.— Rotativo.— En escena: el gran éxito de Rodolfo Biaggi y su gran orquesta típica, con Carlos Acuña y Alberto Amor.— Cine: Contra el imperio del crimen, Caprichos del corazón y fin de La tribu misteriosa.

BAQUEDANO.— Plaza Baquedano. — Teléfono número 65050 — Matinée: María Waleska y El caradura.— Vermouth y noche: Exito de Pepe Iglesias ("El zorro"). Cine: María Waleska y Noticiario chileno 104.

BRASIL.— Plaza Brasil — Teléfono número 80306 — Vermouth y noche: Diez caballeros y Tres bobos en Bahía.

CARRERA.— Av. B. O'Higgins N.o 2151.— Teléfono N.o 86685. — Matinée, vermouth y noche: María Waleska, El caradura y Noticiario chileno 102.

CENTRAL.— Huérfanos número 930.— Teléfono número 33555 — Matinée, vermouth y noche: Falsario.

CERVANTES.— Matías Cousiño N.o 134.— Teléfono número 85569.— Matinée, vermouth y noche: Oro en la mano.

CONTINENTAL.— Plaza Bulnes N.o 41.— Teléfono N.o 60735 — Matinée, vermouth y noche: El médico del hampa.

COLON.— San Pablo esquina Maipú.— Teléfono número 90577 — Vermouth y noche: La verdadera victoria y Cantando viene el amor.

CLUB DE SEÑORAS.— Monjitas N.o 743.— Teléfono número 33550.— Rotativo desde las diecisiete horas.— San Francisco de Asís y El que juega con fuego.

CAPITOL.— Independencia número 224.— Teléfono número 89581.— Rotativo: Engaño nupcial, Luna de miel para tres y El emigrante.

COUSIÑO.— San Ignacio número 1249.— Teléfono número 50657 — Rotativo: La dama de las camelias y De corazón a corazón.

CHILE.— Recoleta número 2104.— Teléfono número 6 0 7 2 8 — Rotativo: El que juega con fuego y Picardías de cowboy.

CAUPOLICAN.— San Diego número 858.— Teléfono número 85912.— Vermouth y noche: La virgen morena y Carne y fantasía.

DELICIAS.— Avenida Bernardo O'Higgins esquina de San Alfonso. Rotativo: Aún brilla el sol, Creo en Dios y Agregados.

DIEZ DE JULIO.— 10 de Julio N.o 319.— Teléfono número 80836.— Rotativo: Carne y fantasía, Un gran amor de Beethoven y La V púrpura.

DIECIOCHO.— Dieciocho número 14.— Teléfono número 83778.— Vermouth y noche: El hijo de las fieras y La cucaracha.

ESMERALDA.— San Diego número 1035.— Teléfono N.o 64303 — Vermouth y noche: Santa y Cinco fueron los escogidos.

EXCELSIOR.— Independencia número 1070.— Teléfono N.o 64631. — Rotativo: Diez caballeros, El juego del amor y del azar y La tribu misteriosa.

FRANKLIN.— San Diego número 2117.— Teléfono número 70754 — Rotativo: Santa, La verdadera victoria, 11.a de La tribu misteriosa y Noticiarios Fox e inglés.

HOLLYWOOD.— Avenida Irarrázaval N.o 2900.— Teléfono 42339.— Vermouth y noche: La verdadera victoria y El chico prodigio.

INDEPENDENCIA.— Independencia N.o 373.— Teléfono N.o 62702.— Rotativo: Santa, Cinco fueron los escogidos y El chico prodigio.

ITALIA.— Avenida Bilbao esquina Italia.— Teléfono número 41883.— Rotativo: Santa, Cinco fueron los escogidos, Broadway a obscuras y Agregados.

IDEAL CINEMA.— Mapocho número 4117.— Teléfono N.o 92188. — Vermouth y noche: El halcón maltés y El rápido de las 9.15.

IMPERIAL.— San Diego número 1344.— Teléfono número 51112.— Rotativo: Aún brilla el sol, Creo en Dios y Con garbo y salero.

LO FRANCO.— Carrascal número 4604.— Teléfono número 92705 — Vermouth y noche: Romance musical, Envenenadores de ganado y La tribu misteriosa.

MANUEL RODRIGUEZ.— Plaza M. Rodríguez.— Teléfono N.o 66950.— Vermouth y noche: Santa y Yolanda.

MIAMI.— (Ex Splendid).— Huérfanos 1048.— Teléfono N.o 85815.— Rotativo: Los amores de Margarita de Borgoña y Noticiario.

METRO.— Bandera con Unión Central.— Teléfono número 83361.— Matinée, vermouth y noche: Loco por ellas.

MIRAFLORES.— Miraflores número 378.— Teléfono N.o 30909 — Sesiones continuadas: Una cabaña en las nubes y Juventud irresponsable.

MINERVA.— Chacabuco número 778.— Teléfono número 91464. — Rotativo: Al sur de Suez, La pasión manda, La tribu misteriosa y Noticiarios Fox e inglés.

MONUMENTAL.— Av. Bernardo O'Higgins 2943.— Teléfono 91555.— Vermouth y noche: Santa y Goyescas.

NORMANDIE.— Avenida Bernardo O'Higgins 140.— Teléfono 87749 — Matinée, vermouth y noche: Una noche interminable.

NOVEDADES.— General Korner esq. Avda. Portales.— Teléfono 90290 Próxima reapertura.

NACIONAL.— Independencia número 801.— Teléfono N.o 63568. — Vermouth y noche: La verdadera victoria y En busca de la verdad.

ÑUÑOA.— Irarrázaval número 2706.— Teléfono número 43152 — Rotativo: Casa de mujeres, Rehenes y Creo en Dios.

ORIENTE.— Providencia esquina P. de Valdivia. Teléfono N.o 41354.— Vermouth y noche: Falsario.

O'HIGGINS.— San Pablo esquina Cumming.— Teléfono N.o 86929 — Vermouth y noche: Santa y El ametralladora.

PORTUGAL.— Avenida Portugal con 10 de Julio. Teléfono 51473. — Vermouth y noche: La verdadera victoria y Casa de mujeres.

PRINCESA.— Avenida Recoleta número 345.— Teléfono N.o 85205.— Rotativo: Yolanda y Diez caballeros.

PROVIDENCIA.— Manuel Montt N.o 62.— Teléfono número 46073.— Rotativo: El secreto de una modelo, A la Habana me voy y Agregados.

PRINCIPAL.— Ahumada número 162.— Teléfono número 82572. — Rotativo: La marcha del tiempo, Fábricas contra Hitler, Popeye y Noticiarios.

RADIO CITY.— Huérfanos número 1055.— Teléfono número 66421.— Rotativo: Murieron con las botas puestas.

REAL.— Compañía número 1040. — Teléfono número 6 5 5 5 5. — Matinée, vermouth y noche: Una carta de amor.

RECOLETA.— Avenida Recoleta número 597.— Teléfono N.o 63874.— Santa, Cinco fueron los escogidos, Broadway a obscuras y Noticiario RKO. 38.

RIALTO.— Pedro de Valdivia número 3346.— Teléfono N.o 41667.— Rotativo: El halcón maltés, La hermanita de su criado y Selección de agregados.

SANTIAGO.— Merced número 839.— Teléfono número 32888 — Matinée, vermouth y noche: El baisano Jalil y Chile al día.

SANTA LUCIA.— Bernardo O'Higgins esquina San Isidro.— Tel. 61379 Matinée, vermouth y noche: Tarzán el temerario.

SELECTA.— Chacabuco número 1178.— Teléfono número 92194. — Rotativo: Goyescas, El ametralladora, De frente marchen y Agregados.

SAN MIGUEL.— Avenida Central 1202.— Teléfono número 53275 — Rotativo: Ayúdame a vivir, Lo que pueden unas piernas y Agregados.

VALENCIA.— Plaza Chacabuco.— Teléfono número 61557.— Vermouth y noche: Goyescas y Tropicana.

VICTORIA.— Huérfanos esquina de San Antonio. Teléfono N.o 30021. Rotativo: La dama de Málaga y Agregados.

EDICION DE 16 PAGINAS

LA NACION

(EMPRESA PERIODISTICA "LA NACION" S. A.)

ULTIMA PAGINA DE ESTA EDICION

AGUSTINAS 1269 - CASILLA 81 D.

SANTIAGO DE CHILE, MARTES 13 DE JUNIO DE 1944

PRECIO EN TODO EL PAIS: UN PESO

ACTIVIDADES GREMIALES

QUE NO SE ALCE PATENTE MENSUAL PARA EL GREMIO DE SUPLEMENTEROS

SOLICITAN LOS DOS SINDICATOS QUE LOS REPRESENTAN.—DECLARACIONES

Los directores del Sindicato Profesional de Suplementeros y Sindicato General de Suplementeros, nos entregan una expresión a través de la cual se refieren a su difícil situación económica y al peligro de que la I. Municipalidad, al resolver sobre una disposición reglamentaria, alce a 20 pesos mensuales el derecho que deben pagar los suplementeros, fuera del radio central. Por un acuerdo anterior dicho derecho era de 10 pesos para los suplementeros estacionados fuera del centro de la ciudad.

Las directivas de los dos sindicatos del gremio se entrevistaron, sobre el particular, con el Alcalde don Galvarino Gallardo Nieto, el cual manifestó que por su parte tenía el más amplio deseo de colaborar a una solución que no gravase las modestas entradas de los suplementeros, que suman más de 500 familias .

Igual cooperación ha encontrado el gremio en el regidor señor Santiago Poblete y otros.

Agrega la exposición de los sindicatos:

"Deben los señores ediles considerar que nuestra misión es de vital importancia en un estado moderno y muy en especial en nuestro país, en que las clases modestas no cuentan con los locales suficientes para instruir sus hijos, con el objeto de culturizarlos. Esta labor la desarrolla la prensa nacional por intermedio de sus periodistas, siendo nosotros los que llevamos sus luces del saber hasta los más apartados rincones de las ciudades, bajo todas las inclemencias del tiempo. Este rol nuestro ha sido mejor apreciado en otras grandes ciudades del país, tales como Valparaíso, en que el gremio se les permite ubrirse conc ubicarse con puestos cerrados para poder guarecerse de las lluvias del calor y del frío. Además se cobran unos permisos insignificantes, de un valor de 16 pesos anuales y son municipalidades con mucho menor entradas. Ahora veamos cómo en otros países como Argentina, especialmente Buenos Aires, al gremio estacionado o ambulante no se les cobra nada."

FALLECIMIENTO

Después de una larga enfermedad, ha fallecido el obrero gráfico señor José Cano Ulloa, vinculado a varias organizaciones mutuales y sindicales de nuestra capital. Sus fuenrales, se llevarán a efecto hoy a las 16 horas, partiendo el cortejo desde su casa habitación, ubicada en calle San Pablo 2849, al Cementerio General.

SOC. MANUEL MONTT

La Sociedad de Choferes "Manuel Montt", celebrará hoy a las 18.30 horas, una interesante reunión de directorio, en el local social de costumbre, con el fin de tratar diversos puntos de importancia para el gremio y para la institución. El próximo jueves, esta Sociedad, celebrará una reunión general de socios, a las 21.30 horas, para escuchar la cuenta del directorio y de las comisiones de trabajo.

TERCER ANIVERSARIO CELEBRARA HOY LA COOPERATIVA MEXICO

La Cooperativa de Huertos Obreros "México", celebrará hoy con una sesión solemne, el tercer aniversario social de la institución, en el local de calle Constantino 946. En esta ocasión, el presidente de la Cooperativa, señor Juan Riquelme Díaz, hará un resumen de la labor que ha desarrollado el Consejo de la colectividad, en bien de los postulados de la Ley 6,815 sobre Huertos Obreros y Familiares y a la vez, dará cuenta de la trayectoria de la Cooperativa en estos tres años de vida.

Después de verificada esta sesión solemne, el Consejo de la Cooperativa, se reunirá en una comida de confraternidad, para lo cual se encarece la asistencia de todo el Consejo de Administración y de los socios que deseen adherirse.

SERVICIO DE COBRANZA JUDICIAL DE IMPUESTOS

COMUNA DE CONCHALI

REMATE JUDICIAL

Por resolución de fecha 17 de Mayo próximo pasado del Primer Juzgado Civil de Mayor Cuantía de esta ciudad, recaída en los autos por cobro de contribuciones a los Bienes Raices, caratulados "Fisco con Deudores Morosos", expediente N.o 94206, se ha fijado 28 del presente, a las 15 horas, para que tenga lugar el remate de las siguientes propiedades de la COMUNA DE CONCHALI.

357	Nicolás Weinstein, Viene s|n.	$ 81.400
406	Antonio Caro, Monterrey 3	25.000
516	Florencio Zunino, Roma 198	78.900
576	Bárbara Jaime Acacias 254	35.800
629	Floridor Pozo, Acacias 258	26.800
632	Soc. S. M. La Unión Comercial, Reina María 25	57.000
656	Augusto Vercellino, Reina María 67	48.500
716	Humberto del Canto, Reina María 286	35.700
761	Luis Palma, Reina María 402	105.400
805	Suc. Adolfo Zúñiga, Alameda 227	25.100
964	Edmundo Donoso, Av. Latorre 227	38.700
999	Segundo Moya D., Av. Latorre s|ln.	70.800
1051	Armando Godoy, J. J. Pérez 247	41.400
1111	Eleodoro Nieto, Altamirano 249	26.300
1139	Suc. Mannucci Ejisto, Gorostiaga 61	46.700
1243	José Romero, Nueva de Matte 53	41.900
1350	Carhart Walter, Julliet 89	28.500
1353	Moisés Duvinosky, Julliet s|n.	87.500
1448	Juan Ventura González, San Diego 91	37.100
1495	Suc. Florinda Castañeda, Porvenir 368	35.600
1502|1	Suc. María Maldonado, Porvenir s|n.	48.500
1551	Amelia Donoso M., Miraflores 69	26.500
1578	Leoncio Espinoza, Miraflores 210	35.900
1583	Mercedes Astudillo, Barros Arana 291	25.500
1654	José Latorre, Bajo de Jiménez	204.200
1656	Nicolás Weinstein, Bajo de Jiménez	130.200
1657	Suc. Negrete Luján, Bajo de Jiménez	33.900
1923	Enrique Rivera, Mariposas 14	45.400
1924	Nicasio Gómez, Mariposas 113	25.700
2034	Juan San Carlos, San Carlos 373	60.600
2175	Lorenzo Fouquet, F. Vivaceta 1048	64.100
2235	Luis Acuña del C., F. Vivaceta 2196	128.300
2236	Luis Acuña del C., F. Vivaceta 2206	54.100
2238	Samuel Tuteltaub, F. Vivaceta s|n.	1.232.900
2262	Juan Zunino, F. Vivaceta 2824	49.100
2386	Arturo Molina, Independencia s|n.	93.100
2393	Pedro Cartagena L., Independencia s|n.	36.600
2406	Isaias Navarro, Independencia s|n.	29.400
2452	Eugenio Jara, Los Turistas s|n.	27.600
3075	Santa María Slotosch Cía., Av. El Salto s|n.	64.800
3082	Emilio Zavala, Av. El Salto s|n.	281.100
3106	Satcky Edwards S., Las Torres s|n.	93.000
3107	Satcky Edwards S., Las Torres s|n.	74.200
3212	Comun. Silva Prado, Valdivieso s|n.	1.500.000
3213	Héctor Serre, Valdivieso s|n	123.300
3217	María Serre de I., Valdivieso s|n.	38.900
3223	Lemus Molinari, Valdivieso 242	26.200
3224	María Serre de I., Valdivieso s|n.	31.600
3230	María Serre de I., Valdivieso 310	82.000
3233	María Serre de I., Valdivieso 330	55.600
3237	Héctor Serre, Lo Lemus	400.000
3239	Adrián León, Inés de Suarez 1307	25.300
3262	Isabel León de Silva, Chorrillos 246	43.800
3264	Nareisa Martínez, Chorrillos 207	48.600
3266	Isabel León de Silva, Chorrillos 235	90.700
3273	José Niño, Unión 205	35.700
3277	Carmela Verdugo, Unión 229	31.200
3418	Carlos del Villar, La Tercia 554	32.500
3516	Rosa Suazo Godoy, P. Donoso 527	36.800
3518	Rosa Suazo Godoy, P. Donoso s|n.	40.800
3546	Rosa Ovalle de Gac P., D. Vergara s|n.	29.200
3575	Eduardo Toro, Raquel 737	39.900
3602	Aguirre Ahumada, Raquel 895	40.200
3637	Luis Ubreras, Elvira s|n.	58.800
3644	Guillermo Novoa, Elvira s|n.	48.400
3653	Máximo Leyton, Elvira s|n.	28.500
3669	Luis Castro, Elvira s|n.	28.200
3670	Carlos Torres, Elvira s|n.	39.900
3674	Miguel Ortega, Elvira s|n.	28.700
3810	José Pastor Medel, Elvira 964	30.900
3907	Antonio Chacón, Robles 1055	28.400
3908	Antonio Chacón, Robles 1053	42.500
3988	Sara Ampuero de Lazo, O'Higgins 435	27.200
3989	Lindor Quiróz, O'Higgins 469	20.200
4128	Juan B. Cárcamo, Sofía s|n.	45.100
5008	Carlos Duque, Cam. El Huanaco	29.300
5022	César Alberto Costa, Chacra Elvira	61.500
5023	César Alberto Costa, Chacra Elvira	290.100
5043|5	Alfonso Cámus F., Chacra Carmen	130.000
5043|6	Eugenio Ringalin de D., Chacra Carmen	195.000
5045	Pedro Cohen C., Chacra Carmen (Parc. 5)	130.000
5051|1	Manuel Febre, Chacra El Prado	254.000
5079	Cirilo Burtin H., Parcela 8-Triana	120.300
5111	Caja Seguro Obrero, Av. Recoleta	30.200
5124	Guillermo Fredenberg, Santa Gertrudis	183.500
5131	Santigo del Pino, Cam. B. Santiago	93.500
5157	Leigh Edwin y otro, Av. Recoleta (Prc. 37)	85.000

MINIMUN: para cada propiedad los dos tercios del avalúo vigente.

BOLETA: diez por ciento del Mínimum señalado.

Demás bases y antecedentes en autos citados y en el Servicio de Cobranza Judicial de Impuestos, calle Moneda N.o 1339, oficina 2. Santiago 12 de junio de 1944.

EL SECRETARIO.

MAÑANA

DESDE LAS 14 HORAS, ADELANTE

REMATE

DE ROPA Y OBJETOS VARIOS EN EL ANEXO ÑUÑOA DE LA CAJA DE CREDITO POPULAR

Irarrázaval N.o 3078, esquina Chile-España

PRESTAMOS concedidos en OCTUBRE de 1943, con vencimiento en ABRIL de 1944.

OBJETOS VARIOS, pólizas N.os 16.732 al 17.410.

ROPA, pólizas N.os 241.359 al 250.200.

A LA VISTA: De 13 a 14 horas el día del remate.

PAGO AL CONTADO

ENTREGA INMEDIATA

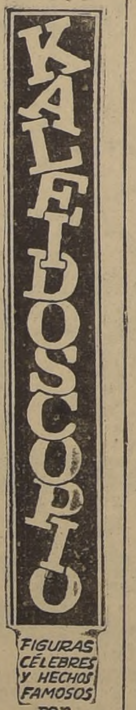

15.- LA PINTURA

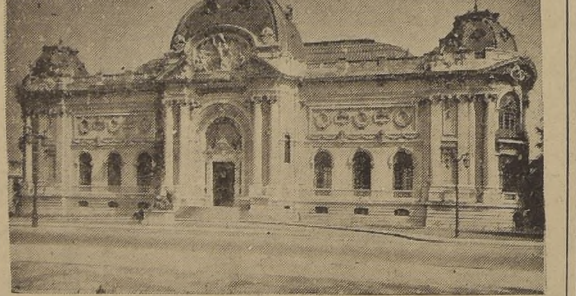

Contemporáneos de los maestros ya citados, fueron Joaquín Fabres, Ramón Subercaseaux, Onofre Jarpa, Alfredo Helsby, Arturo Gordon.

Junto con la instalación de nuestro Palacio de Bellas Artes (Museo y Escuela), construído durante la Administración de don Pedro Montt, en los jardines del Parque Forestal, toma la directiva de la enseñanza artística en el país, a partir de 1912, el brillante pintor español, Fernando Alvarez de Sotomayor.

Ya en pleno siglo XX, la plástica chilena, tras un momento de excepcional inquietud estética, formada al contacto de los modernos maestros europeos, marcha con espíritu renovador, orientada hacia dos expresiones artísticas: una en el sentido social y nacional y la que sigue la Escuela de París.

Cabe a la nueva generación que se inicia en el arte pictórico, un aporte brillante a la vida intelectual y artística chilena. — (Fin)

INDUSTRIAS Y COMERCIO

Informaciones comerciales e industriales del Exterior

DE THE UNITED PRESS ASSOCIATIONS Y DE NUESTROS CORRESPONSALES EN EL EXTRANJERO

BOLSA DE VALORES

NUEVA YORK, 12.—(U. P).— Al término de la sesión de hoy de la Bolsa de Valores las acciones y bonos generales volvieron a cerrar con alzas; los bonos del gobierno norteamericano cerraron con precios irregulares. Se vendieron hoy 2.236,780 acciones, el mayor volumen registrado desde el 8 de noviembre.

La demanda fué especialmente vigorosa para las acciones de fábricas de automóviles de poco precio, y el promedio general de cotizaciones llegó casi al nivel máximo establecido en la sesión del 8 de enero de 1940.

Las acciones de Packard tuvieron la mayor demanda.

En el mercado de bonos los ferroviarios de primera categoría encabezáron el movimiento de alza, y algunos ganaron hasta tres puntos. No hubo movimiento apreciable entre los extranjeros.

En el mercado de productos los granos bajaron y las operaciones a plazo del algodón subieron.

ACCIONES Y BONOS

NUEVA YORK, 12.—(U. P).— Los valores que se mencionan a continuación se cotizaron a los siguientes precios:

Allied Chemical, 146 1|2; American Can, 91 5|8; American Foreign Power, 4; American Metals, 22; American Radiator, 11; American Smelting, 38 1|2; American Tel. y Tel., 160 7|8; American Tobacco B, 10 1|4; American Woolen, 7 1|2; Anaconda Copper, 25 5|8; Andes Copper, 9 7|8; Armour Delaware Pref., no se cotizó; Armour III (A., 5 5|8; Atlantic Gulf Westindies, no se cotizó; Atlas Corporation, 13 7|8; Bendix Aviation, 38 1|2; Bethlehem Steel, 60 1|4; Canadian Pacific, 9 3|4; Case Threshing Machine, 36 1|2; Cerro de Pasco Copper, 32 1|8; Chile Copper, 24; Chrysler Motors, 91 3|4; Columbia Gas, 4 1|2; Consolidated Edison, 22 7|8; Continental Can, 40; Continental Steel, 27; Cuban American Sugar, 14 1|2; Du Pont de Nemours, 152 3|8; Eastern Airlines, 36 1|2; Eastman Kodak, 162; Electric Power y Light, 4 1|4; General Electric, 37 3|8; General Food, 40 3|4; General Motors, 62 7|8; Gillete, 11 7|8; Goodyear Rubber, 47 3|4; Hudson Motors, 13; International Busines Machines, 170; International Harvester, 75 1|2; International Uickel, 27; International Tel. y Tel. Domestic, 16 1|4; International Tel. y Tel. Foreign, 16 7|8; Kennecott Copper, 30 5|8; Kroger Grocery, 34 3|4; Lambert Corporation, 28 3|4; Lehmann Corporation, 31 1|2; Lockheed, 15 3|8; Loew, 64 7|8; Lone Star Cement, 48 1|2; Missouri Kansas Texas Acc. Pref., 12 3|4; Montgomery Ward, 46 1|4; National Cash Register A, 29 1|4; National Lead, 22 3|8; New York Central, 17 1|2; North American Corporation, 18 1|4; Otis Elevator, 22 1|8; Pacific Gas Electric, 33 1|2; Pan American Airways, 31 7|8; Paramount Pictures, 27 1|4; Patio Mines, 18; Pennsylvania Railroad, 29; Phillips Pet, 44; Public Service New Jersey, 15 3|4; Radio Corporation, 10 1|4; Reo Motors Voting Trust Cert., 11 1|2; Socony Vacuum, 13 1|4; Southern Railways, 50 1|2; Standard Brands, 30 1|2; Standard Oil California, 37 5|8; Standard Oil Indiana, 33 7|8; Standard Oil New Jersey, 57 3|8; Swift and Co., 29 7|8; Swift International, 32 3|4; Texas Corporation, 47; Texas Gulf Sulphur, 34 3|4; Union Carbide, 80 1|4; Unión Pacific, 109; United Aircraft, 27; United Fruit, 83; United Gas Improvement, 1 1|2; United States Leather, no se cotizó; United States Smelting, 57 3|4; United States Steel, 54 1|2; Warner Brother, 13 1|4; Warren Bros, no se cotizó; Westinghouse Electric, 100 1|2; Woolworth, 39 1|8; American Gas Electric (Curb.), 27 1|4; Brazilian Traction (Curb.), 20 7|8; Electric Bond y Share (Curb.), 9; Niágara Hudson Power (Curb.), 2 1|2; United Gas (Curb.), 1 5|8; Banker's Trust, 52 1|4; Chase National Bank, 38 3|8; First National Bank Boston, 39 1|2; National City Bank, 35 1|4; Chile Bonds 6 o|o 1960, no se cotizó; Chile Bonds 6 o|o 1961, no se cotizó; Chile Caja 6 o|o 1931, no se cotizó; Chile Caja 6 1|2 o|o 1957, no se cotizó; Chile Caja 6 3|4 o|o, 1961, no se cotió; Chile Caja 6 o|o 1961, no se cotizó; Chile ala 6 o|o 1662, no se cotizó; Perú Bond 6 o|o 1960, 21 5|8; Perú Bond 6 o|o 1961, no se cotizó; Perú Bond 7 o|o 1959, 22 7|8; Lautaro 4 o|o 1975, no se cotizó.

Las ventas alcanzaron a un total de 2.236.700 acciones.

ANGLO CHILEAN

NUEVA YORK, 12.—(U. P).— Los Bonos de la Anglo Chilean Nitrate y Co. del 4 1|2 por ciento de emisión de 1967; no se cotizaron.

ANIMALES Y PRODUCTOS

FERIA EL TATTERSALL

NOVILLOS: 10, Barrancas 420 a 4.99; 10, Río Bueno, 458 a 4.76; 20, General López, 520 a 4.56; 10, San Bernardo, 560 a 4.54 1|2; 22, Santa Fe, 441 a 4.50; 17, Los Laureles, 429 a 4.42; 10, San Bernardo, 539 a 4.31 1|2; 16, Los Laureles, 488 a 4.07 1|2; 10, Rari Ruca, 426 a 4.06; 12, Los Laureles, 470 a 3.93 1|2; 21, Los Laureles, 474 a 3.91 1|2; 14, Rari Ruca, 366 a 3.89 1|2; 30, Rancagua, 325 a 3.75 1|2.

VACAS: 15, Quinta, 364 a 3.28 1|2; 20, Illapel, 383 a 4.23; 9, con 405 a 4.21; 10, con 470, a 4.14; 8, Teno, 397 a 4.09 1|2; 10, Quepe, 361 a 4.03; 12, Monte Aguila, 396 a 3.96 1|2; 12, Quepe, 421 a 3.92; 10, Quinta, 413 a 3.86; 17, Pelequén, 365 a 3.83 1|2; 12, Pelequén, 448 a 3.70 1|2; 10, Curacaví, 405 a 3.69; 10, Monte Aguila, 368 a 3.60; 10, Curacaví, 383 a 3.05 1 2.

BUEYES: 4, Teno, 662 a 4.53; 8, Santa Fe, 651 a 4.34; 8, Santa Fe, 672 a 4.21; 5, con 682 a 4.06; 8 Longaví, 610 a 4.01 1|2; 9, Longaví, 676 a 3.80.

FERIA SANTA ROSA

CORDEROS: 122, San Javier, 187; 330, San Carlos, 182; 116, Los Angeles, 170; 109, San Carlos, 161; 114, Los Angeles, 145; 78, Curacautín, 45; San Javier, 88; 74, Curacautín, 88; 79, Curacautín, 85; 96, Curacautn, 84; 97, Curacautín, 79.

OVEJAS: 104, San Fco. Mostazal, 170; 105, Tinguiririca, 169; 104, Tinguiririca, 162; 22, Curacautín, 147; 45, San José de Maipo, 195; 104, Curacautín, 97; 70, Curacautín, 92; 86, Curacautín, 85; 30, Rungue, 65; 30, Curacautín, 58

CARNEROS: 70, Puerto Montt, 144; 59, Puerto Montt, 142.

FERIA DE PRODUCTOS

PASTO, los 100 kilos: 100 col. 3.er cte., 60; 100 col. 3.er cte., 56; 20 col. 3.er cte., 55; 150 col. 3.er cte. 46; 200 col. 1.er cte., 44; 304 col. 1.er cte., 44; 168 col. 1.er cte., 40; 158 col. 1.er cte., 39.

PAJA, la colisa: 75 col. cap., 7; 25 col. larga ceb., 7; 140 col. larga ceb., 7.

LEÑA, la carga: 18 cargas euc. 1.a, 205; 2 cargas euc. 1.a, 180.

AVENA, los 100 kilos: 20 c|. blanca, 120; 4 s|. blanca, 120.

CEBADA, los 100 kilos: 2 s|. país, 115; 55 s|. país, 112; 155 s|. país, suc., 109; 33 s|. país, 109; 30 s|. país falla suc., 106; 10 s|. alem. falla suc., 100.

MAIZ, los 100 kilos: 20 s|. cam., 140; 9 c|. cam. hdo., 135; 20 s|. min., 120; 17 s|. eurk, 115; 12 s|. min., 113; 15 s|. min. 112; 148 s|. min., 110; 36 s|. min. hdo., 110; 24 s|. cam., 110; 23 s|. cam., 110; 8, s|. min. hdo., 106; 8 s|. amar. rev., 04.

TRIGO, los 100 kilos: 20 s|. florfc., 160; 11 s|. rev. suc, 132; 31 s|. cap. suc., 130; 40 s|. fallo suc., 120.

CARBON DE ESPINO, los 100 kilos: 100 s|. rev., 90; 6 s|. cisco, 50.

CARBON BLANCO, los 100 kilos: 40 s|.. 78.

PAPAS AMARILLAS, los 100 kilos: 8 s|., 95; 125 s|., 84; 7 s|., 81; 100 s., 80; 21 s|., 80; 125 s|., 60.

PAPAS SEMILLON, los 100 kilos: 24 s|., 58; 6 s|., 56; 13 s., cohillo, 37.

FREJOLES, los 100 kilos: 20 s|., burr., 265; 19 s|. burr, 254; 14 s|. burr., 250; 10 s|. burr., 250; 5 s|. burr, 250; 9 s|. cosc. chicos, 204; 10 s|. bayos, 200; 15 s|. burr viejos, 180; 31 s|. cosc., 150; 10 s|. bayos viejos, 80.

VARIOS, los 100 kilos: 2 bles miel, 520; 5 s|. sem. cáñamo, 250; 1 s|. peras secas, 240; 8 s|. guindas secas, 210; 10 s|. hem. curaguilla, 130; 52 s|. sem. yuyo, 100; 1 s|. sal, 55; 2 s|. castañas, 40; 10 s|. castañas hdas, 20.

CHARQUI, los 100 kilos: 2 blts. cabra, 850; 1 cjs. hdo., 400.

QUESOS, los 46 kilos: 180, San Juan, 1.110; 208, San Joaquín, 1.100; 235, Lolenco, 1.100; 318, Los Rulos, 1.080; 87, El Ajial, 1.070; 260, San Isidro, .060; 52, Chamaquito, 1.060; 283, El Toco, 1.080; 109, Lo Bustamante, 1.050; 183, La Patagüilla, 1.050; 201, Paine 1.040; 130, Maipú, 1.040; 222, Los Maitenes, 1.040; 196, Cholquí, 1.030; 393, Santa Teresa de Mallarauco, 1.030; 193, Cunaco, 1.038; 265, Chorrillos, 1.020; 318, Cholquí, 1.020; 378, Lo Bustamante, 1.020; 514, Santa Mariana, 980; 111, Crucero, 950; 114, Casas de Huemul, 950; 103, Marruecos, 940; 77, Colchagua, 900; 53, Santa Isabel, 900; 74, Cunaco, 900; 237, Bío Bío, 890; 74, La Posada, 810; 86, Teno, 800; 75, Teno, 800; 87, Frutillar, 790.

MANTEQUILLA, los 46 kilos: 17, Santa Clara, 1.270; 11, Cunaco, 1.270; 101, Chimbarongo, 1.270; 12, Apalta, 1.270; 20, Los Rulos, 1.270; 5, Quinta, 1.270; 12, San Juan de la Sierra, 1.270; 25, Monte Blanco, 1.190; 11, Toco, 1.080; 80, Puerto Montt, 950; 5 Quilapán 750.

MATADERO MUNICIPAL

ENCIERRA DE AYER

GANADO MAYOR

Bueyes	7
Novillos	344
Vacas	156
Vivos	81
Vara	66
TOTAL	654

GANADO MENOR

Terneros	163
Corderos	1750
Cerdos	727
Caballos	9
TOTAL	2649

PRECIOS DE LAS CARNES

Buey, 1.a clase	6.20	6.40
id. de 2.a	5.80	6.—
id. de 3.a	5.40	5.60
Novillo, 1.a clase	6.80	7.—
id. de 2.a	6.40	6.60
id. de 3.a	6.—	6.20
Vaca, 1.a clase	6.40	6.60
id. de 2.a	6.—	6.20
id. de 3.a	5.60	5.80
Ternero, 1.a clase	7.—	7.20
id. de 2.a	6.60	6.80
Cordero, 1.a clase	9.20	9.40
id. de 2.a	8.40	8.80
id. de 3.a	7.60	8.—
Cordero Magallanes		4.20
Oveja 1.a clase	5.20	5.40
id. de 2.a	4.40	4.80
id. de 3.a	3.60	4.—
Cerdo, 1.a clase	8.20	8.40
id. de 2.a	8.—	8.20
id. de 3.a	7.80	8.—
Grasa en rama	4.60	5.20
Sebo de ovejuno	3.—	3.20

PRECIOS DE LOS CUEROS

Machos mayores de 37 kilos a 5.50 el kilo.

Machos mayores de 37 kilos a 3.00 el kilo.

Cuero de vaca a 5.50 el kilo.

Cuero de cordero, $ 10 a $ 22 c|u

MERCADO DE VALORES

Con un pequeño movimiento en acciones la Bolsa de Comercio de Santiago, inició sus operaciones de la presente semana.

El volumen de lo transado alcanzó a $ 4.722.000 nominales en bonos y a 63.750 acciones.

Exceptuando a los valores hipotecarios, durante el día, dentro de un mercado flojo, se transó especialmente en títulos industriales.

A través de los diversos conformes, se registraron 36 fluctuaciones, 23 de baja y 13 de alza.

Mercado flojo y de baja fué el indice del cierre.

OPERACIONES EFECTUADAS AYER

PRIMERA RUEDA

200000	D. Interna 7-1 OD.	84
640000	D. Interna 7-1	84
50000	D. Interna 7-1 OD.	84
50000	Caja 6-3|4	72
206000	Hip. 6-1	72 1|2
120000	Hip. 6-1 OD.	72 1|2
300	Banco Chile	492
300	Patiño Julio 13	430
600	Arrocera	39
1000	Cic	49 1|2
200	Electro Met. Jul. 13	21 1|2
1000	Electr. Ind.	53
733	Gas Santiago	55
560	Paños Tomé	40 1|2
22	Vapores	190
100	Vapores	191
1700	Vapores Jun. 29	191
400	Vapores	191
300	Vapores Jul. 13	191
100	Viñas	104 1|2
30	Viñas	105
400	Viñas	104 1|2

OPERACIONES FUERA DE RUEDA DE LA MAÑANA

10000	Paviment. 7-1	83 1|2
1051000	Caja 6-3|4	72
310000	Hip. 6-1	72 1|2
400	Banco Chile	492
20	Bco. Hipotecario OD.	355
800	Lota	63
500	Lota Jun. 29	63 1|4
1500	Punitaqui Jul. 13	30
700	Punitaqui Jun. 29	29 3|4
500	Río Negro	4 7|8
1500	Cic	50
800	Copec Jun. 29	33 7|8
500	Electr. Met. Jul. 13	21 3|4
400	Flap Jun. 29	39
200	Lamifún Jul. 13	38 1|2
500	Mecánica Jun. 29	56 1|2
1600	Tej. Salto	34
300	Vapores Jul. 13	191
500	Vapores Jul. 13	190 1|2
50	Vapores Jun. 29	192
1	Vapores	200
800	Vapores Jul. 13	190
200	Vapores Jun. 29	190
1900	Vapores Jul. 13	190 1|2
500	Vapores Jun. 29	190
200	Vidrios Jul. 13	13 1|2
100	Vidrios	13 3|8
200	Vidrios OD.	13 1|4
100	Viñas	104 1|2
100	Yarur	172
900	Yarur Jun. 29	172
71	Marítima	119

SEGUNDA RUEDA

296000	D. Interna 7-1	84
83000	Paviment. 7-1	83 1|2
350000	Paviment. 7-1 OD.	83 1|2
3000	Munic. Stgo. 8-1	76
26000	Caja 6-3|4 1934	74
278000	Caja 6-3|4	72
11000	Hip. 6-1	72 1|2
110000	Hip. 6-1	72 1|4
200	Patiño Jul. 13	430
500	P. de Lobos Jun. 29	15 3|4
700	Cartones	37 3|4
400	C. Melón	99
200	Caupolicán OD.	47 1|2
100	Cervezas	81
1500	Cervezas Jul. 13	81 1|2
1000	Cic	50 1|4
2000	Copec	33 3|4
300	Electro Met. Jun. 29	21 3|4
200	Gas Stgo.	55
3	Club Golf	6500
500	Interoceánica Jul. 13	55 1|2
300	Tattersall	281
1000	Vestuarios OD.	19 1|4
1000	Vestuarios	19 1|4

FUERA DE RUEDA DE LA TARDE

10000	Deuda Int. 7 1	84
2000	Deuda Int. 7-1 OD.	84
220000	Paviment. 7-1	83 1|2
150000	Paviment. 7-1 OD.	83 1|2
145000	Caja 6 3|4	71 3|4
20000	Caja	72
2000	Hip. 6-1	72
20000	Hip. 6-1 OD.	72
580000	Hip. 6.1	72
200	Lota	63
100	Punitaqui	29 3|4
200	Punitaqui Px.	29 1|2
500	Pta. Lobos	15 1|2
1000	Pta. Lobos M.	15 1|2
50	Fuegos	383
800	Caupolicán	47 1|2
1180	Cic	50
1200	Electro Met.	21 3|4
500	Flap M.	39
280	Gas	65
2900	Recuperodora Px.	11
500	Vapores	189
300	Vapores	190
500	Vapores	189
200	Yarur	172

BOLSA DE CORREDORES DE VALPARAISO

PRIMERA RUEDA

100	Punitaqui	30
1800	P. de Lobos	16
1100	P. de Lobos Jul. 13	16
100	Ast. Habas Jun. 29	89 3|4
700	Ast. Habas	89 1|2
100	Cervezas Jul. 13	80 1|2
200	C. Industrial Jun. 29 OD	63 1|2
1000	Copec	33 3|4
500	Electr. Ind.	53
500	Muelles	38
100	Paños Tomé	41
500	Ref. de Viña	105
400	Vapores Jul. 13	190
900	Vapores Jun. 29	190
100	Vapores Jul. 13	190 1|2
100	Vidrios Pls.	13 1|4

SEGUNDA RUEDA

100000	Caja 6-3|4 OD.	72 1|4
70000	Mun. Viña 7-1	74
100	Lota Jul. 13	64
200	Cisnes	66
100	Gente Gde.	218
50	Ast. Habas	90
200	Ast. Habas Jul. 13	90
300	Cervezas	81
100	Cervezas Jun. 29	81 1|4
500	Cervezas Jun. 29	81 1|2
600	Cervezas	81 1|2
900	Cervezas Jun. 29	81 3|4
100	Cervezas Jun. 13	81 3|4
2000	Copec Jul. 13	34
500	Copec	33 3|4
161	Electr. Ind.	53
49	Enlozados	19
400	Gas Valp. Jun. 29	59 1|2
1000	Interoceánica Jul. 13	55 3|4
200	Interoceánica Jun. 29	
73	F. Química	121
374	Textil Viña Jul. 13	95
100	Vapores Jul. 13	190
100	Vapores	189

FLUCTUACIONES

SUBIERON

BONOS:
Municip. Stgo. 8-1 75 1|2 a 76.
MINERAS:
Patiño 423 a 430.
INDUSTRIALES:
Ast. Habas, 89 1|2 a 90.
Caupolicán 47 1|2 a 47.
Cervezas, 81 a 81 1|2.
Cic 49 1|4 a 50.
Co. Industrial, 63 a 63 1|2.
Elect. Metal 20 a 21 3|4.
Gas Valp. 59 a 59 1|2.
Interoceánica, 55 1|4 a 55 1|2.
Recuperadora 10 a 11.
Vapores, 185 a 190.
Yarur 171 a 172.

BAJARON

ORO:
826 a 824
BONOS:
Caja 6 3|4, 72 1|4 a 72.
Hipotecario 6-1, 73 a 72.

BANCOS:
Hipotecario 355 a 352
MINERAS:
Lota, 63 1|4 a 63.
Punitaqui, 30 a 29 1|2.
Pta. de Lobos 16 1|2 a 15 1|2
Río Negro 5 a 4 7|8.
GANADERAS:
Gente Grande 220 a 216.
T. del Fuego, 385 a 383.
INDUSTRIALES:
Arrocera, 39 1|2 a 39.
C. Melón 99 1|2 a 98 1|2.
Club Golf 6.800 a 6.500.
Electr. Industrial, 54 a 53.
Flap, 39 1|2 a 39.
Indac 34 1|2 a 34.
Lamifún, 38 1|2 a 38 1|4.
Mademsa 34 3|4 a 34 1|2.
Paños Tomé, 41 a 40 1|2.
P. y Cartones 38 a 37 3|4.
Ref. Viña, 105 a 104 1|2.
Vestuarios 19 1|2 a 19 3|8.
Vidrios, 13 3|8 a 13 1|4.

COTIZACIONES AL CIERRE

ORO:
824 v
BONOS:
D. Interna 7-1 84 c.
Garantía 7-1, 83c
Pavimentación 7-1, 83 1|2 c.
Mun. Stgo. 8-1, 76 v.
Mun. Stgo. 7-1, 68 1|2 c.
Mun. Viña 7-1 74 tV.
Caja 6-3|4 72 v.
Hip. 6-1, 72 t.
Debentures, 66 c.
BANCOS:
Hipotecario 352 v.
Chile 492 t.
MINERAS:
Bellavista, 8 cp.
Disputada 18 n.
Lota 63 cp.
Manganesos 9 1|2 n.
Merceditas 7 cp.
Monserrat 12 3|8 n.
Patiño, 430 tp.
Punitaqui 29 1|2 vp.
P. de Lobos 15 1|2 cp.
Río Negro 4 7|8 v.
Schwager 124 cm.
Tocopilla, 27 1|4 n.
Totoral 12 1|2 cp.
GANADERAS:
Cisnes, 66 tV.
Gente Grande 216 vc.
T. del Fuego 383 vc.
INDUSTRIALES:
Alcoholes 21 1|2 cp.
Arrocera 39 tc.
Ast. Habas 90 tpV.
Caupolicán 47 1|2 tc.

C. Melón 98 1|2 vp.
Cervezas 81 1|2 tp.
Cic 50 tc.
Club Golf 6.500 t.
Cía. Industrial 63 1|2 tmV.
Copec 33 3|4 tc.
Electro Ind., 53 tc.
Electro Met. 21 3|4 cm.
Flap 39 tc.
Gas Santiago 55 t.
Gas Valparaíso 59 1|2 tmV.
Indac 34 vp.
Interoceánica 55 1|2 tp.
Ind. Vera 21 n.
Lamifún 38 1|4 vm.
Lozas Penco 26 vc.
Mademsa 34 1|2 vp.
Mecánica Ind. 56 1|4 vm.
P. Concepción 34 n.
Paños Tomé 40 1|2 vc.
P. y Cartones 37 3|4 tc.
Recuperadora 11 cp.
Ref. de Viña 104 1|2 tc.
Renta Urbána 285 vc.
Tattersall 281 cc.
Tej. Salto 34 cc.
Textil Viña 95 tpV.
Vapores, 190 vp.
Vestuarios 19 3|8 tm.
Vidrios Pls. 13 1|4 vc.
Viña C. y Toro 44 3|4 n.
Yarur 172 tp.
SEGUROS:
Cons. Grles. 80 v.
Marítima 120 n.

BONOS	4.722.000
ACCIONES	63.750

INFORMACIONES DE INTERES SOBRE SOCIEDADES ANONIMAS

PRODUCCIONES DE MAYO

Monserrat.— 47.85 toneladas estaño fino.

Totoral.— 350 qq. de Estaño fino

TITULOS, CIERRE, REGISTRO, DIVIDENDOS Y COTIZACIONES

Aysen. Neto. $ 5.10. Junio 12 en Banco Español.

Volcán, Jun 8 a Jun 15 Neto $ 1 275 Jun 15, en sus oficinas.

Sonavela, Jun. 12 a Jun. 15. Neto $ 1.00. Jun. 15, en sus oficinas.

Viñas Unidas, Jun. 13 a Jun. 20. Neto $ 1.00. Jun. 20 en sus oficinas.

Viña C. y Toro, Jun. 12 a Jun. 22. Neto $ 0.85. Jun. 22, en sus oficinas.

Disputada Junio 14 a Junio 20 Neto $ 1.70. Junio 21 en Banco Londres.

Cía. Industrial, Jun. 10 a Jun. 25. Neto $ 1.70. Jun 26, en Banco Edwards

Seg. Española, Jun. 10 a Jun. 26, Neto Ex 6.6666. Jun. 26, en sus oficinas

Seg. Nueva España, Jun 10 a Jun. 26. Neto Ex 8.3333. Jun. 26, en sus oficinas.

Seg. Iberia, Jun. 10 a Jun. 26 Neto Ex 12 50. Jun. 26, en sus oficinas.

Seg. Vasconia, Jun. 10 a Jun. 26. Neto Ex 8.3333. Jun. 26, en sus oficinas

Vapores, Junio 19 a Junio 27. Neto $ 4.00. Junio 27 en Banco Edwards.

Vapores. Junio 19 a Junio 26. Neto Ex. 5.714 Junio 27 en Banco Edwards.

Laguna Blanca, Junio 15 a Junio 23. Neto $ 1.70. Junio 23 en Banco Londres.

Astilleros Habas. Junio 17 a Junio 27. Neto $ 3.255. Junio 27 en Banco Edwards.

Astilleros Habas. Junio 17 a Junio 27. Neto Ex 3.3333 Junio 27 en Banco Edwards.

Pizarreño. Junio 10 a Junio 28. Neto $ 0.85. Junio 28 en Banco Español.

Tejidos El Salto. Junio 15 a Junio 30. Neto $ 0.85. Junio 30 en sus oficinas.

Paños Concepción, Jun 16 a Jun. 30. Neto $ 1.00. Jun. 30, en Banco Español.

Araca, Jun. 21 a Jun. 30. Neto $ 23.3475 Jun. 30, en sus oficinas.

Sonavela, Jul. 12 a Jul. 15. Neto $ 1.00. Jul. 15, en sus oficinas.

Seg. Central, Jun. 5 a Jun. 13. J. Ext. Jun. 13 (tratar aumento capital).

Seg Defensa, Jun. 5 a Jun. 12. J. Ext. Jun. 13 (tratar aumento capital).

Seg. Industrial, Jun. 6 a Jun. 14. J. Ext. Jun. 14 (tratar aumento capital).

Oploca, Jun. 6 a Jun. 15. J. Ord. Jun. 15, en sus oficinas.

Tiera del Fuego, Jun. 6 a Jun. 20. Por dividendo.

Recuperadora. Junio 7 a Junio 14.

Viñas Unidas. Junio 13 a Junio 20. J. Ext. Junio 20 en sus oficinas.

Banco Osorno. Jun 15 a Jul. 15.

Seg. Consolidada Vida, Jun. 15 a Jun 30. Emisión 125.000 acciones (1 x 3) a $ 40; inscritos junio 15. Plazo suscripción y pago, junio 15 a Jun. 30.

Cid. Junio 16 a Junio 25. Emisión 250.000 acciones (1 x 4) a $ 20, inscritos, junio 16. Suscripción, junio 26 a Julio 8. Pago en 2 cuotas, 1.o de $ 10. Junio 26 a Julio 8; la 2.a de $ 10 Sept. 25 a Oct. 7.

Astilleros Habas. Junio 17 a Junio 27. Emisión 30.000 acciones (1 x 3) de $ 10 pagadas con Div. Ext.

Vapores. Junio 19 a Junio 27. Emisión 250.000 acciones (1 x 7) de $ 40.

Seguros: Española, Nueva España, Iberia y Vasconia, se transan ex cría y dividendo desde junio 10.

Sonavela. Hasta junio 30 hay plazo para suscribir y pagar N|E.

Taltal. Hasta julio 9 se pueden canjear las acciones Taltal por Chañaral (1 por 1.42).

Consolidada Gries. Jun. 1.o a Jun. 20, plazo para suscribir y pagar N|E.

TARZAN (1023) ADVERTENCIA Por Edgar Rice Burroughs